

S T A T U T

***Szkoły Podstawowej
im. Emilii Szanieckiej
w Szcząncu***

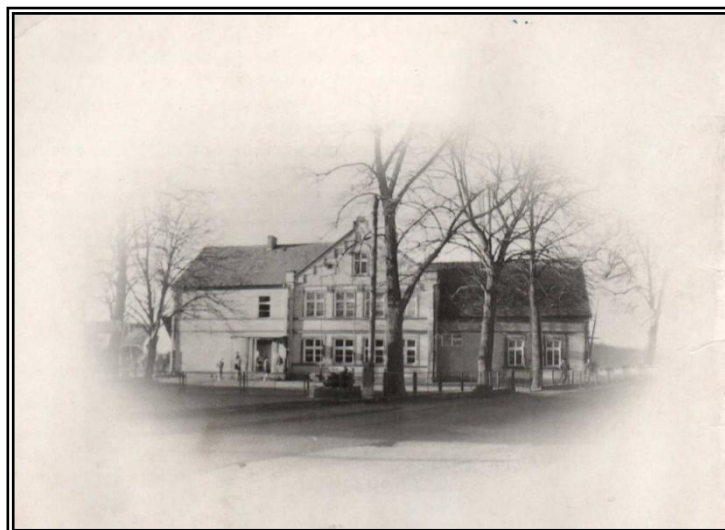

***Nadany Uchwałą Nr 13/2017
Rady Pedagogicznej Szkoły Podstawowej
im. Emilii Szanieckiej w Szcząncu
z dnia 23 listopada 2017 r.***

Podstawy prawne:

1. Uchwała Rady Gminy z dnia 27 września 2017r. w sprawie stwierdzenia przekształcenia Zespołu Szkół im. Emilii Szczanieckiej w Szczañcu w ośmioletnią szkołę podstawową;
2. Konstytucja RP z dnia 2 kwietnia 1997 r. (Dz. U. 1997 nr 78 poz. 483);
3. Konwencja o Prawach Dziecka uchwalona przez Zgromadzenie Ogólne ONZ 20 listopada 1989 r. (Dz. U. Nr 120 z 1991 r. poz. 526);
4. Ustawa z dnia 7 września 1991 roku o systemie oświaty (tekst jednolity: Dz. U. z 2016 r. poz. 1943);
5. Ustawa z dnia 14 grudnia 2017 r. – Prawo oświatowe (Dz. U. z 2017 r. poz. 59);
6. Ustawa z dnia 14 grudnia 2017 r. wprowadzająca – Prawo oświatowe (Dz. U. z 2017 r. poz. 60);
7. Ustawa z dnia 26 stycznia 1982 r – Karta Nauczyciela (tekst jednolity: Dz. U. z 2016 poz. 1379);
8. Akty wykonawcze MEN wydane na podstawie ustaw: Prawo oświatowe, Przepisy wprowadzające, Karta Nauczyciela;
9. Ustawa z dnia 14 marca 2014 r. o zasadach prowadzenia zbiorów publicznych (Dz. U. z 2014 r., po. 498);
10. Ustawa o działalności pożytku publicznego i o wolontariacie (Dz. U. z 2016 poz. 239);
11. Ustawa z dnia 29 sierpnia 1997 r. o ochronie danych osobowych (tekst jednolity: Dz. U. z 2016 poz. 922);
12. Ustawa z dnia 27 sierpnia 2009 r. o finansach publicznych (tekst jednolity: 2016 poz. 1870);
13. Ustawa z dnia 9 czerwca 2011 r. o wspieraniu rodziny i systemie pieczy zastępczej (tekst jednolity: Dz. U. 2016 poz. 575);
14. Ustawa z dnia 25 lutego 1964 r. – Kodeks rodzinny i opiekuńczy (tekst jednolity: Dz. U. z 2017 r. poz. 682.);
15. Ustawa z dnia 14 czerwca 1960 r. – Kodeks postępowania administracyjnego (tekst jednolity: Dz. U. z 2016 r. poz. 23, 868, 996, 1579, 2138, z 2017 r. poz. 935.);
16. Ustawa z dnia 21 listopada 2008 r. o pracownikach samorządowych (tekst jednolity: Dz. U. z 2016 poz. 902).

Spis treści

DZIAŁ I.....	4
Rozdział 1 Informacje ogólne o szkole.....	4
Rozdział 2 Misja szkoły, model absolwenta	6
DZIAŁ II.....	7
Rozdział 1 Cele i zadania szkoły	7
Rozdział 2 Sposoby realizacji zadań w szkole	10
Rozdział 3 Organizacja , formy i sposoby świadczenia pomocy psychologiczno-pedagogicznej	19
Rozdział 4 Organizacja nauczania, wychowania i opieki uczniom niepełnosprawnym, niedostosowanym społecznie i zagrożonym niedostosowaniem społecznym.....	33
Rozdział 5 Nauczanie indywidualne	37
Rozdział 6 Indywidualny tok nauki, indywidualny program nauki	39
Rozdział 7 Działania szkoły w zakresie wspierania dziecka na I-szym etapie edukacyjnym...	41
Rozdział 8 Pomoc uczniom	43
DZIAŁ III	44
Rozdział 1 Organy szkoły i ich kompetencje	44
DZIAŁ IV.....	58
Rozdział 1 Organizacja nauczania	58
Rozdział 2 Dokumentowanie przebiegu nauczania, wychowania i opieki	62
Rozdział 3 Organizacja wychowania i opieki.....	63
Rozdział 4 Organizacja szkoły	75
DZIAŁ V	85
Rozdział 1 Nauczyciele i inni pracownicy szkoły	85
DZIAŁ VI.....	93
Rozdział 1 Obowiązek szkolny	93
Rozdział 2 Prawa i obowiązki członków społeczności szkolnej	94
Rozdział 3 Prawa i obowiązki uczniów.....	96
Rozdział 4 Strój szkolny	98
Rozdział 5 Zasady korzystania z telefonów komórkowych i innych urządzeń	98
Rozdział 6 Nagrody i kary	100
Rozdział 7 Przeniesienie ucznia do innej szkoły.....	101
DZIAŁ VII	102
Rozdział 1 Wewnątrzszkolne Zasady Oceniania	102
DZIAŁ VIII	131
Rozdział 1 Warunki bezpiecznego pobytu uczniów w szkole.....	131
DZIAŁ IX.....	136
Rozdział 1 Ceremoniał szkolny.....	136
DZIAŁ X.....	144
Postanowienia końcowe.....	144
DZIAŁ XI.....	145
Przepisy przejściowe.....	145

DZIAŁ I

Rozdział 1 Informacje ogólne o szkole

§ 1. 1. Szkoła Podstawowa w Szcząncu im. Emilii Sczanieckiej zwana dalej szkołą jest placówką publiczną.

- 1) prowadzi bezpłatne nauczanie i wychowanie w zakresie ramowych planów nauczania;
- 2) przeprowadza rekrutację uczniów w oparciu o zasadę powszechnej dostępności;
- 3) zatrudnia nauczycieli posiadających kwalifikacje określone w odrębnych przepisach;
- 4) realizuje programy nauczania uwzględniające podstawę programową kształcenia ogólnego;
- 5) realizuje ustalone przez Ministra Oświaty zasady oceniania, klasyfikowania i promowania uczniów oraz przeprowadzania egzaminów i sprawdzianów.

2. Siedzibą szkoły jest budynek nr 75 w Szcząncu.

3. Organem prowadzącym jest Gmina Szczaniec z siedzibą w Szcząncu.

4. Nadzór pedagogiczny nad szkołą sprawuje Lubuski Kurator Oświaty.

5. Ilekroć w statucie mowa jest o „szkole” należy przez to rozumieć 8-letnią Szkołę Podstawową im. Emilii Sczanieckiej w Szcząncu, w której prowadzone są oddziały gimnazjalne Gimnazjum Nr 1.

6. Nazwa szkoły używana jest w pełnym brzmieniu – Szkoła Podstawowa im. Emilii Sczanieckiej w Szcząncu. Na pieczęciach i stemplach używana jest nazwa: „Szkoła Podstawowa im. Emilii Sczanieckiej w Szcząncu”.

7. Szkoła używa pieczęci urzędowych o treściach:

1) pieczęć urzędową

2) stemple prostokątne

3) Dla dokumentów oddziałów gimnazjalnych szkoła używa pieczęci obowiązujących dla gimnazjum:

8. Szkoła jest jednostką budżetową.

9. Obwód szkoły obejmuje Szczaniec, Dąbrówka Mała, Wilenko, Ojerzyce, Myszęcín, Nowe Karcze.

10. Szkoła prowadzi nauczanie w oddziałach szkolnych I-VIII w zakresie szkoły podstawowej i w okresie przejściowym od 1 września 2017r. do 31 czerwca 2019 r. w oddziałach II i III gimnazjum (w roku szkolnym 2017/2018 w oddziałach II i III klasy gimnazjum, w roku szkolnym 2018/2019 w oddziałach III klasy gimnazjum). Statut dotychczasowego gimnazjum reguluje w okresie przejściowym pracę oddziałów gimnazjalnych włączonych do szkoły podstawowej.

11. Szkoła może prowadzić działalność innowacyjną i eksperymentalną dotyczącą kształcenia, wychowania i opieki, stosownie do potrzeb psychofizycznych uczniów oraz możliwości bazowych, kadrowych i finansowych szkoły, na zasadach i warunkach określonych odrębnymi przepisami.

12. Szkoła może prowadzić w czasie wolnym od nauki placówkę wypoczynku dla dzieci i młodzieży po uzyskaniu zgody organu prowadzącego zgodnie z odrębnymi przepisami.

13. W szkole zorganizowane są oddziały ogólnodostępne. Szkoła może prowadzić – w zależności od potrzeb edukacyjnych – klasy integracyjne po uzyskaniu zgody organu prowadzącego, stosując odpowiednio w tym zakresie przepisy.

14. Cykl kształcenia trwa 8 lat.

15. Nauka w szkole odbywa się na jedną zmianę.

16. Do klasy pierwszej szkoły podstawowej przyjmuje się:

- 1) z urzędu – dzieci zamieszkałe w obwodzie szkoły na podstawie zgłoszenia rodziców;
- 2) na wniosek rodziców/prawnych opiekunów – dzieci zamieszkałe poza obwodem szkoły w przypadku, gdy szkoła dysponuje wolnymi miejscami.

17. W przypadku, gdy liczba kandydatów zamieszkałych poza obwodem szkoły jest większa niż liczba wolnych miejsc, którymi dysponuje szkoła, kandydatów przyjmuje się na podstawie kryteriów określonych w ustawie z dnia 14 grudnia 2016 r. – Prawo oświatowe (Dz. U. z 2017. poz. 59) oraz przez Wójta gminy Szczaniec.

18. Szkoła przeprowadza rekrutację uczniów zgodnie z zasadą powszechnej dostępności. Szczegółowe zasady rekrutacji określa *Regulamin rekrutacji do klas pierwszych Szkoły Podstawowej im. Emilii Szczanieckiej w Szczańcu*.

Rozdział 2 **Misja szkoły, model absolwenta**

§ 2. 1. Misja Szkoły Podstawowej im. Emilii Sczanieckiej w Szczańcu

Każdego dnia wspólnie pracujemy na sukces naszych uczniów i zadowolenie rodziców, a wskaźnikiem tego jest ich satysfakcja i wizerunek naszej szkoły w środowisku. Priorytetem w naszej szkole jest wysoka efektywność kształcenia, przygotowanie do dalszej edukacji, zapewnienie warunków wszechstronnego rozwoju każdego ucznia, kształtowanie człowieka wrażliwego, gotowego do bezinteresownej pomocy i szanującego prawa każdego człowieka.

2. Wizja Szkoły Podstawowej im. Emilii Sczanieckiej w Szczańcu

Jesteśmy szkołą nowoczesną, bezpieczną i przyjazną. Pracujemy jako zespół, szanując i wspierając się nawzajem. Uczymy kreatywności, z jednoczesnym naciskiem na odpowiedzialność za własne decyzje. Jesteśmy otwarci na świat i zmiany w nim zachodzące, chętni do czerpania z jego dorobku naukowego i kulturowego.

Nasza szkoła współpracuje ze społecznością lokalną i jest gotowa do wspólnych działań na rzecz Naszej Małej Ojczyzny. Wzmacniamy poczucie tożsamości i wspólnoty narodowej, umożliwiamy uczestnictwo w kulturze regionalnej i narodowej, dbamy o czystość mowy ojczystej i kultury języka. Kształcimy swoich wychowanków w oparciu o szacunek do drugiego człowieka, poszanowanie systemu wartości, dziedzictwa kulturowego i historycznego.

Każdy uczeń w naszej szkole osiąga sukces na miarę swoich możliwości, uczy się żyć w środowisku i dla środowiska. Promujemy zdrowy styl życia, preferujemy życie bez nałogów, prawidłowe odżywianie, uprawianie sportu i rekreację na świeżym powietrzu. Kształtujemy w uczniach wrażliwość na dobro, prawdę i piękno. Najwyższym dobrem jest dla nas uczeń.

3. Model absolwenta:

Absolwent Szkoły Podstawowej im. Emilii Sczanieckiej w Szczańcu jest Polakiem umiejącym żyć godnie i poruszać się w otaczającym Go świecie oraz:

- jest przygotowany do podjęcia nauki na wyższym szczeblu edukacji;
- przestrzega ogólnie przyjętych wartości moralnych;
- potrafi samodzielnie podejmować decyzje i ponosić ich konsekwencje;
- potrafi wyrażać i uzasadniać własne zdanie;
- zgodnie współpracuje z innymi;
- jest twórczy i podejmuje działania przedsiębiorcze;
- jest ciekawy świata i wrażliwy na drugiego człowieka;
- jest życzliwy, tolerancyjny i kulturalny, szanuje godność własną i drugiego człowieka;
- rozumie znaczenie rodziny w życiu człowieka;
- rozumie wartość uczenia się i potrzebę własnego rozwoju;
- preferuje zdrowy styl życia, jest świadomy konsekwencji uzależnień, potrafi być asertywny, dba o bezpieczeństwo własne i innych;
- potrafi wykorzystać wiedzę w sytuacjach życiowych, umie znaleźć swoje miejsce na rynku pracy;
- zdolny do dojrzałego patriotyzmu, polegającego na przywiązaniu do narodowej tradycji, krytycyzmu w osądzie przeszłości historycznej, poczucia odpowiedzialności za losy własnej ojczyzny;
- rozumie i akceptuje zasady demokracji w życiu społecznym i przygotowuje się do roli dojrzałego obywatela.

DZIAŁ II

Rozdział 1 Cele i zadania szkoły

§ 3. 1. Szkoła realizuje cele i zadania określone w ustawie – Prawo oświatowe oraz w przepisach wykonawczych wydanych na jej podstawie, a także zawarte w *Programie Wychowawczo - Profilaktycznym*, dostosowanym do potrzeb rozwojowych uczniów oraz potrzeb danego środowiska.

2. Główne cele szkoły:

- 1) wprowadzanie uczniów w świat wartości, w tym ofiarności, współpracy, solidarności, altruizmu, patriotyzmu i szacunku dla tradycji, wskazywanie wzorców postępowania i budowanie relacji społecznych, sprzyjających bezpiecznemu rozwojowi ucznia (rodzina, przyjaciele);
- 2) wzmacnianie poczucia tożsamości indywidualnej, kulturowej, narodowej i regionalnej;
- 3) formowanie u uczniów poczucia godności własnej osoby i szacunku dla godności innych osób;
- 4) rozwijanie kompetencji takich jak kreatywność, innowacyjność i przedsiębiorczość;
- 5) rozwijanie umiejętności krytycznego i logicznego myślenia, rozumowania, argumentowania i wnioskowania;
- 6) ukazywanie wartości wiedzy jako podstawy do rozwoju umiejętności;
- 7) rozbudzanie ciekawości poznawczej uczniów oraz motywacji do nauki;
- 8) wyposażenie uczniów w taki zasób wiadomości oraz kształtowanie takich umiejętności, które pozwalają w sposób bardziej dojrzały i uporządkowany zrozumieć świat;
- 9) wspieranie ucznia w rozpoznawaniu własnych predyspozycji i określaniu drogi dalszej edukacji;
- 10) wszechstronny rozwój osobowy ucznia przez pogłębianie wiedzy oraz zaspokajanie i rozbudzanie jego naturalnej ciekawości poznawczej;
- 11) kształtowanie postawy otwartej wobec świata i innych ludzi, aktywności w życiu społecznym oraz odpowiedzialności za zbiorowość;
- 12) zachęcanie do zorganizowanego i świadomego samokształcenia opartego na umiejętności przygotowania własnego warsztatu pracy;
- 13) ukierunkowanie ucznia ku wartościom.

3. Do zadań szkoły należy:

- 1) zapewnianie bezpiecznych i higienicznych warunków pobytu uczniów w szkole oraz zapewnianie bezpieczeństwa na zajęciach organizowanych przez szkołę;

- 2) zorganizowanie systemu opiekuńczo-wychowawczego odpowiednio do istniejących potrzeb;
- 3) kształtowanie środowiska wychowawczego, umożliwiającego pełny rozwój umysłowy, emocjonalny i fizyczny uczniów w warunkach poszanowania ich godności osobistej oraz wolności światopoglądowej i wyznaniowej;
- 4) realizacja programów nauczania, które zawierają podstawę programową kształcenia ogólnego dla przedmiotów, objętych ramowym planem nauczania;
- 5) rozpoznawanie możliwości psychofizycznych oraz indywidualnych potrzeb rozwojowych i edukacyjnych uczniów i wykorzystywanie wyników diagnoz w procesie uczenia i nauczania;
- 6) organizowanie pomocy psychologiczno-pedagogicznej uczniom, rodzicom i nauczycielom stosownie do potrzeb i zgodnie z odrębnymi przepisami;
- 7) organizowanie obowiązkowych i nadobowiązkowych zajęć dydaktycznych z zachowaniem zasad higieny psychicznej;
- 8) dostosowywanie treści, metod i organizacji nauczania do możliwości psychofizycznych uczniów lub poszczególnego ucznia;
- 9) wyposażenie szkoły w pomoce dydaktyczne i sprzęt umożliwiający realizację zadań dydaktycznych, wychowawczych i opiekuńczych oraz zadań statutowych szkoły;
- 10) organizacja kształcenia, wychowania i opieki dla uczniów niepełnosprawnych oraz niedostosowanych społecznie w formach i na zasadach określonych w odrębnych przepisach;
- 11) wspomaganie wychowawczej roli rodziców;
- 12) umożliwianie uczniom podtrzymywania poczucia tożsamości narodowej, językowej i religijnej;
- 13) zapewnienie, w miarę posiadanych środków, opieki i pomocy materialnej uczniom pozostającym w trudnej sytuacji materialnej i życiowej;
- 14) sprawowanie opieki nad uczniami szczególnie uzdolnionymi poprzez umożliwianie realizowania indywidualnych programów nauczania oraz ukończenia szkoły w skróconym czasie;
- 15) skuteczne nauczanie języków obcych poprzez dostosowywanie ich nauczania do poziomu przygotowania uczniów;
- 16) wprowadzenie uczniów w świat literatury, ugruntowanie ich zainteresowań czytelniczych oraz wyposażenie w kompetencje czytelnicze potrzebne do krytycznego odbioru utworów literackich i innych tekstów literackich;
- 17) podejmowanie działań związanych z miejscami ważnymi dla pamięci narodowej, formami upamiętniania postaci i wydarzeń z przeszłości, najważniejszymi świętami narodowymi i symbolami państwowymi;
- 18) zapewnienie opieki zdrowotnej przez służbę zdrowia;

- 19) upowszechnianie wśród uczniów wiedzy o bezpieczeństwie oraz organizowanie zajęć pozalekcyjnych oraz wykorzystywanie różnych form organizacyjnych nauczania;
- 20) przygotowanie uczniów do podejmowania przemyślanych decyzji, poprzez umożliwienie im samodzielnego wyboru części zajęć edukacyjnych;
- 21) kształtowanie aktywności społecznej i umiejętności spędzania wolnego czasu;
- 22) rozwijanie u uczniów dbałości o zdrowie własne i innych ludzi oraz umiejętności tworzenia środowiska sprzyjającego zdrowiu;
- 23) zapewnienie opieki uczniom wymagającym opieki poprzez zorganizowanie świetlicy szkolnej;
- 24) zorganizowanie stołówki lub innej formy dożywiania uczniów;
- 25) współdziałanie ze środowiskiem zewnętrznym m.in. policją, stowarzyszeniami, parafią, rodzicami w celu kształtowania środowiska wychowawczego w szkole;
- 26) kształtowanie i rozwijanie u uczniów postaw sprzyjających ich dalszemu rozwojowi indywidualnemu i społecznemu, takich, jak uczciwość, wiarygodność, odpowiedzialność, wytrwałość, poczucie własnej wartości, szacunek dla innych ludzi, kultura osobista, kreatywność, przedsiębiorczość, gotowość do uczestnictwa w kulturze, podejmowanie inicjatyw i pracy zespołowej;
- 27) kształtowanie postawy obywatelskiej, poszanowania tradycji i kultury narodowej, a także postaw poszanowania dla innych kultur i tradycji;
- 28) upowszechnianie wśród uczniów wiedzy ekologicznej oraz kształtowanie właściwych postaw wobec problemów ochrony środowiska;
- 29) zapobieganie wszelkiej dyskryminacji;
- 30) stworzenie warunków do nabywania przez uczniów umiejętności wyszukiwania, porządkowania i wykorzystywania informacji z różnych źródeł, z zastosowaniem technologii informacyjno-komunikacyjnej na zajęciach z różnych przedmiotów;
- 31) prowadzenie edukacji medialnej w celu przygotowania uczniów do właściwego odbioru i wykorzystania mediów;
- 32) ochrona uczniów przed treściami, które mogą stanowić zagrożenie dla ich prawidłowego rozwoju, a w szczególności instalowanie programów filtrujących i ograniczających dostęp do zasobów sieciowych w Internecie;
- 33) egzekwowanie obowiązku szkolnego w trybie przepisów o postępowaniu egzekucyjnym w administracji;
- 34) dokumentowanie procesu dydaktycznego, opiekuńczego i wychowawczego, zgodnie z zasadami określonymi w przepisach o dokumentacji szkolnej i archiwizacji.

4. Zadaniem Szkoły Podstawowej jest pełna realizacja podstaw programowych kształcenia ogólnego z zachowaniem zalecanych form i sposobów jej realizacji oraz wykształcenie u uczniów poniższych umiejętności:

- 1) sprawne komunikowanie się w języku polskim oraz w językach obcych nowożytnych;
- 2) sprawne wykorzystywanie narzędzi matematyki w życiu codziennym, a także kształcenie myślenia matematycznego;
- 3) poszukiwanie, porządkowanie, krytyczna analiza oraz wykorzystanie informacji z różnych źródeł;
- 4) kreatywne rozwiązywanie problemów z różnych dziedzin ze świadomym wykorzystaniem metod i narzędzi wywodzących się z informatyki, w tym programowanie;
- 5) rozwiązywanie problemów, również z wykorzystaniem technik mediacyjnych;
- 6) praca w zespole i społeczna aktywność;
- 7) aktywny udział w życiu kulturalnym szkoły, środowiska lokalnego oraz kraju.

§ 4. Zadaniem szkoły jest ukierunkowanie procesu wychowawczego na wartości, które wyznaczają cele wychowania i kryteria jego oceny. Wychowanie ukierunkowane na wartości zakłada przede wszystkim podmiotowe traktowanie ucznia, a wartości skłaniają człowieka do podejmowania odpowiednich wyborów czy decyzji.

§ 5. Szkoła systematycznie diagnozuje osiągnięcia uczniów, stopień zadowolenia uczniów i rodziców, realizację zadań wykonywanych przez pracowników szkoły i wyciąga wnioski z realizacji celów i zadań szkoły.

§ 6. Cele i zadania szkoły realizują nauczyciele wraz z uczniami na zajęciach klasowo-lekcyjnych, sportowych, zajęciach pozalekcyjnych i w działalności pozaszkolnej.

§ 7. 1. Działalność edukacyjna szkoły jest określona przez:

- 1) szkolny zestaw programów nauczania;
- 2) *Program Wychowawczo - Profilaktyczny* szkoły, obejmujący wszystkie treści i działania o charakterze wychowawczym dostosowany do wieku uczniów i potrzeb.

2. Szkolny zestaw programów nauczania oraz *Program Wychowawczo-Profilaktyczny* szkoły tworzą spójną całość i uwzględniają wszystkie wymagania opisane w podstawie programowej. Ich przygotowanie i realizacja są zadaniem zarówno całej szkoły, jak i każdego nauczyciela.

Rozdział 2

Sposoby realizacji zadań w szkole

§ 8. 1. Praca wychowawczo-dydaktyczna w szkole prowadzona jest w oparciu o obowiązującą podstawę programową kształcenia ogólnego dla poszczególnych etapów edukacyjnych zgodnie z przyjętymi programami nauczania dla każdej edukacji przedmiotowej.

2. W realizacji zadań szkoła respektuje zobowiązania wynikające w szczególności z: Powszechnej Deklaracji Praw Człowieka ONZ, Deklaracji Praw Dziecka ONZ, Konwencji o Prawach Dziecka.

§ 9. 1. Programy nauczania – wymagania, zasady dopuszczania do użytku w szkole

1) Program nauczania obejmuje treści nauczania ustalone dla danych zajęć edukacyjnych w podstawie programowej ułożone chronologicznie, ze wskazaniem celów kształcenia i wychowania zawartymi w podstawie programowej kształcenia ogólnego. Program nauczania może zawierać treści wykraczające poza zakres treści kształcenia ustalone w podstawie programowej, pod warunkiem, że treści wykraczające poza podstawę programową:

- a) uwzględniają aktualny stan wiedzy naukowej, w tym metodycznej,
- b) są przystosowane do danego poziomu kształcenia pod względem stopnia trudności, formy przekazu, właściwego doboru pojęć, nazw, terminów i sposobu ich wyjaśniania,
- c) wraz z treściami zawartymi w podstawie programowej stanowią logiczną całość;

2) Program nauczania zaproponowany przez nauczyciela lub zespół nauczycieli musi być dostosowany do potrzeb i możliwości uczniów, dla których jest przeznaczony i powinien uwzględniać warunki dydaktyczne i lokalowe szkoły, zainteresowania uczniów, lokalizację szkoły, warunki środowiskowe i społeczne uczniów;

3) Program nauczania opracowuje się na cały etap edukacyjny;

4) Nauczyciel może zaproponować program nauczania ogólnego opracowany samodzielnie lub we współpracy z innymi nauczycielami. Nauczyciel może również zaproponować program opracowany przez innego autora (autorów) lub program opracowany przez innego autora (autorów) wraz z dokonanymi przez siebie modyfikacjami, dołączając pisemne uzasadnienie wprowadzenia zmian;

5) Program nauczania dla zajęć edukacyjnych z zakresu kształcenia ogólnego, zwany dalej „programem nauczania ogólnego” dopuszcza do użytku dyrektor szkoły na wniosek nauczyciela lub zespołu nauczycieli po zasięgnięciu opinii Rady Pedagogicznej, na wniosek nauczyciela lub nauczycieli;

6) Program nauczania zawiera :

- a) szczegółowe cele kształcenia i wychowania,
- b) treści zgodne z treściami nauczania zawartymi w podstawie programowej kształcenia ogólnego,
- c) sposoby osiągnięcia celów kształcenia i wychowania, z uwzględnieniem możliwości indywidualizacji pracy w zależności od potrzeb i możliwości uczniów oraz warunków, w jakich program będzie realizowany,
- d) opis założonych osiągnięć ucznia,
- e) propozycje kryteriów oceny i metod sprawdzania osiągnięć ucznia;

7) Wniosek, o którym mowa w pkt. 5 dla programów, które będą obowiązywały w kolejnym roku szkolnym, nauczyciel lub nauczyciele składają w formie pisemnej do dnia 15 czerwca poprzedniego roku szkolnego;

8) Dyrektor szkoły lub upoważniona przez niego osoba, wykonująca zadania z zakresu nadzoru pedagogicznego dokonuje analizy formalnej programu nauczania zaproponowanego przez nauczyciela/nauczycieli programu. W przypadku wątpliwości, czy przedstawiony program

spełnia wszystkie warunki opisane w pkt. 6, dyrektor szkoły może zasięgnąć opinii o programie innego nauczyciela mianowanego lub dyplomowanego, posiadającego wykształcenie wyższe i kwalifikacje wymagane do prowadzenia zajęć edukacyjnych, dla których program jest przeznaczony, doradcy metodycznego lub zespołu przedmiotowego funkcjonującego w szkole;

9) Opinia, o której mowa w ust. 8 zawiera w szczególności ocenę zgodności programu z podstawą programową kształcenia ogólnego i dostosowania programu do potrzeb edukacyjnych uczniów;

10) Opinia o programie powinna być wydana w ciągu 14 dni, nie później niż do 31 lipca;

11) Program nauczania do użytku wewnętrznego w szkole dopuszcza dyrektor szkoły w terminie do 31 sierpnia każdego roku szkolnego, z zastrzeżeniem ust. 8. Dopuszczone programy nauczania stanowią Szkolny Zestaw Programów Nauczania. Numeracja programów wynika z rejestru programów w szkole i zawiera numer kolejny, pod którym został zarejestrowany program w zestawie, symboliczne oznaczenie szkoły i rok dopuszczenia do użytku. np. 1/SP/2017. Dyrektor szkoły ogłasza Szkolny Zestaw Programów Nauczania w formie decyzji kierowniczej do dnia 1 września każdego roku;

12) Dopuszczone programy nauczania podlegają ewaluacji po każdym roku pracy. Ewaluacji dokonują autorzy programu lub nauczyciele wykorzystujący go w procesie dydaktycznym. Wnioski przedstawiane są na posiedzeniach zespołów przedmiotowych w terminie do 30 czerwca każdego roku.

2. Dyrektor szkoły jest odpowiedzialny za uwzględnienie w zestawie programów całości podstawy programowej.

3. Indywidualne programy edukacyjno – terapeutyczne opracowane na potrzeby ucznia z orzeczeniem o niepełnosprawności, programy zajęć rewalidacyjno - wychowawczych dla uczniów zagrożonych niedostosowaniem społecznym lub zagrożonych niedostosowaniem dopuszcza dyrektor szkoły.

4. Nauczyciel może zdecydować o realizacji programu nauczania:

- 1) z zastosowaniem podręcznika, materiału edukacyjnego lub materiału ćwiczeniowego lub
- 2) bez zastosowania podręcznika lub materiałów, o których mowa w pkt 1.

5. Nauczyciel, w przypadku realizowania podstawy programowej z zastosowaniem podręcznika zapewnionego przez ministra właściwego do spraw oświaty, może przedstawić część programu obejmującą okres krótszy niż etap edukacyjny. Warunek uwzględnienia w całości podstawy programowej powinien być spełniony wraz z dopuszczeniem do użytku ostatniej części podręcznika.

§ 10. Podręczniki, materiały edukacyjne – zasady dopuszczania do użytku w szkole

1. Decyzję o wykorzystywaniu podręcznika i innych materiałów dydaktycznych w procesie kształcenia podejmuje zespół nauczycieli prowadzących określoną edukację w szkole.

2. Propozycję podręczników lub materiałów edukacyjnych do prowadzenia zajęć w klasach przedstawiają dyrektorowi szkoły, w terminie do dnia zakończenia zajęć dydaktyczno-wychowawczych, zespoły przedmiotowe nauczycieli.

3. Zespoły, o których mowa w ust. 2 przedstawiają dyrektorowi szkoły propozycję:

- 1) jednego podręcznika lub materiału edukacyjnego do danych zajęć edukacyjnych;
- 2) jednego lub więcej podręczników lub materiałów edukacyjnych do nauczania obcego języka nowożytnego, biorąc pod uwagę poziomy nauczania języka obcego w klasach, w grupach oddziałowych, międzyoddziałowych lub międzyklasowych.

4. Dyrektor szkoły na podstawie propozycji przedmiotowych zespołów nauczycielskich, a także w przypadku braku zgody w zespole nauczycieli w sprawie podręcznika lub materiałów dydaktycznych oraz materiałów ćwiczeniowych, ustala po zasięgnięciu opinii Rady Pedagogicznej i Rady Rodziców:

- 1) zestaw podręczników lub materiałów edukacyjnych obowiązujący we wszystkich oddziałach danej klasy przez co najmniej trzy lata;
- 2) materiały ćwiczeniowe obowiązujące w poszczególnych oddziałach w danym roku szkolnym z zastrzeżeniem, by łączny koszt zakupu materiałów ćwiczeniowych nie przekroczył kwoty dotacji celowej, określonej w odrębnych przepisach.

5. Dyrektor szkoły, za zgodą organu prowadzącego szkołę może ustalić w szkolnym zestawie podręczników inny podręcznik niż zapewniony przez ministra do spraw oświaty i wychowania. Koszt zakupu innego podręcznika niż zapewnianego bezpłatnie przez ministra oświaty i wychowania pokrywa organ prowadzący szkołę.

6. Dyrektor szkoły, na wniosek nauczycieli uczących w poszczególnych klasach może dokonać zmiany w zestawie podręczników lub materiałach edukacyjnych, jeżeli nie ma możliwości zakupu danego podręcznika lub materiału edukacyjnego.

7. Dyrektor szkoły, na wniosek nauczycieli uczących w danym oddziale, może dokonać zmiany materiałów ćwiczeniowych z przyczyn, jak w ust. 6.

8. Dyrektor szkoły, na wniosek przedmiotowych zespołów nauczycielskich, może uzupełnić szkolny zestaw podręczników lub materiałów edukacyjnych, a na wniosek zespołu nauczycieli uczących w oddziale uzupełnić zestaw materiałów ćwiczeniowych.

9. Dyrektor szkoły podaje corocznie do publicznej wiadomości w terminie do dnia zakończenia zajęć dydaktycznych zestaw podręczników lub materiałów edukacyjnych oraz wykaz materiałów ćwiczeniowych, obowiązujących w danym roku szkolnym. Informacja umieszczana jest na stronie www.zs.szczaniec.pl oraz dostępna w sekretariacie.

§ 11. Zasady korzystania z podręczników, materiałów edukacyjnych i materiałów ćwiczeniowych zakupionych z dotacji celowej

1. Podręczniki, materiały edukacyjne oraz materiały ćwiczeniowe, których zakupu dokonano z dotacji celowej MEN są własnością szkoły.

2. Ilekroć mowa o:

- 1) podręczniku – należy przez to rozumieć podręcznik dopuszczony do użytku szkolnego, a zakupiony z dotacji celowej;

2) materiale edukacyjnym – należy przez to rozumieć materiał zastępujący lub uzupełniający podręcznik, umożliwiający realizację programu nauczania, mający postać papierową lub elektroniczną;

3) materiale ćwiczeniowym – należy przez to rozumieć materiał przeznaczony dla uczniów służący utrwalaniu przez nich wiadomości i umiejętności.

3. Zakupione podręczniki, materiały edukacyjne oraz materiały ćwiczeniowe wypożyczane są uczniom nieodpłatnie na czas ich użytkowania w danym roku szkolnym.

4. Podręczniki, materiały edukacyjne i materiały ćwiczeniowe są ewidencjonowane w zasobach bibliotecznych, zgodnie z zasadami określonymi w Rozporządzeniu Ministra Kultury i Dziedzictwa Narodowego z dnia 29 października 2008r. w sprawie zasad ewidencji materiałów bibliotecznych (Dz. U. z 2008 r. nr 205 poz.1283).

5. Biblioteka nieodpłatnie:

- 1) wypożycza uczniom podręczniki i materiały edukacyjne mające postać papierową;
- 2) zapewnia uczniom dostęp do podręczników lub materiałów edukacyjnych, mających postać elektroniczną;
- 3) przekazuje uczniom, bez obowiązku zwrotu do biblioteki materiały ćwiczeniowe.

6. Dane osobowe gromadzone w bibliotece podlegają ochronie zgodnie z Ustawą o ochronie danych osobowych.

7. Przed dniem rozpoczęcia roku szkolnego lub na kilka dni przed wprowadzeniem kolejnej części podręcznika do obiegu szkolnego, bibliotekarz przygotowuje zestawy składające się z podręczników lub materiałów edukacyjnych oraz materiałów ćwiczeniowych dla każdego ucznia. Wychowawca odbiera je wraz z kartami bibliotecznymi, w których wpisane są numery wypożyczanych woluminów. Wydania materiałów dokonuje wychowawca. Potwierdzenie odbioru na kartach wypożyczeń kwitują uczniowie.

8. W terminie wskazanym przez nauczyciela uczniowie zwracają wypożyczone podręczniki i materiały edukacyjne do biblioteki. Do biblioteki nie zwraca się materiałów ćwiczeniowych, które z chwilą wypożyczenia pozostają na stałym wyposażeniu ucznia.

9. Poszanowanie zbiorów bibliotecznych – zasady użytkowania wypożyczonych podręczników i materiałów edukacyjnych:

- 1) czytelnicy są zobowiązani do poszanowania wypożyczonych i udostępnionych im materiałów bibliotecznych;
- 2) czytelnicy w chwili wypożyczenia lub udostępniania zbiorów winni zwrócić uwagę na ich stan. W przypadku zauważonych braków i uszkodzeń należy to zgłosić bibliotekarzowi lub wychowawcy klasy;
- 3) uczniowie są zobowiązani do obłożenia wypożyczonych podręczników;
- 4) zabrania się mazania, pisania i rysowania w podręcznikach i materiałach edukacyjnych;
- 5) uczeń wykonuje ćwiczenia w materiałach ćwiczeniowych;
- 6) z podręczników szkolnych i materiałów edukacyjnych nie wrywa się karteek;
- 7) podręczniki i materiały edukacyjne należy zwrócić do biblioteki w najlepszym możliwym stanie, gdyż w kolejnych latach będą wypożyczane następnym uczniom.

10. Postępowanie z podręcznikami i materiałami edukacyjnymi w przypadkach przejścia ucznia z jednej szkoły do innej szkoły w trakcie roku szkolnego:

1) uczeń odchodzący ze szkoły jest zobowiązany do zwrócenia wypożyczonych podręczników do biblioteki najpóźniej 7 dni przed zakończeniem zajęć dydaktyczno – wychowawczych lub w dniu przerwania nauki. Zwrócone podręczniki i materiały edukacyjne stają się własnością organu prowadzącego;

2) w przypadku zmiany szkoły przez ucznia niepełnosprawnego, który został wyposażony w podręczniki i materiały edukacyjne dostosowane do jego potrzeb i możliwości psychofizycznych uczeń nie zwraca ich do biblioteki szkolnej i na ich podstawie kontynuuje naukę w nowej placówce. Szkoła wraz z wydaniem arkusza ocen przekazuje szkole protokół zdawczo-odbiorczy, do której uczeń został przyjęty przekazanie materiałów bibliotecznych. Przekazane zbiory stanowią własność organu prowadzącego, do której uczeń przechodzi.

11. Czytelnik ponosi pełną odpowiedzialność materialną za wszelkie uszkodzenia zbiorów biblioteki stwierdzone przy ich zwrocie.

12. W przypadku uszkodzenia, zniszczenia lub niezwrócenia podręcznika lub materiału edukacyjnego w terminie wskazanym przez wychowawcę klasy, po dwukrotnym pisemnym wezwaniu do zwrotu, szkoła może żądać od rodziców ucznia zwrotu kosztu ich zakupu, zgodnie z cenami ogłaszanych przez właściwego ministra ds. oświaty i wychowania. Zwrot pieniędzy następuje na konto budżetowe organu prowadzącego i stanowi dochód budżetu państwa.

13. Ewidencję zbiorów, inwentaryzację zbiorów i ewidencję ubytków reguluje wewnętrzna instrukcja opracowana zgodnie z zasadami ujętymi w Rozporządzeniu Ministra Kultury i Dziedzictwa Narodowego z dnia 29 października 2008r. w sprawie zasad ewidencji materiałów bibliotecznych (Dz. U. z 2008 r. nr 205 poz.1283).

§ 12. 1. Proces wychowawczo-opiekuńczy prowadzony jest w szkole zgodnie z *Programem Wychowawczo – Profilaktycznym*.

2. *Program Wychowawczo-Profilaktyczny* opracowuje zespół składający się z nauczycieli wskazanych przez dyrektora szkoły, pedagoga szkolnego i delegowanych przez Radę Rodziców jej przedstawicieli.

3. *Program Wychowawczo - Profilaktyczny* opracowuje się po dokonanej diagnozie sytuacji wychowawczej w szkole, zdiagnozowaniu potrzeb uczniów i rodziców na cykl edukacyjny, z uwzględnieniem dojrzałości psychofizycznej uczniów.

4. Program, o którym mowa w § 12.ust. 1 Rada Rodziców uchwała w terminie 30 dni od rozpoczęcia roku szkolnego, po wcześniejszym uzyskaniu porozumienia z Radą Pedagogiczną. Przez porozumienie rozumie się pozytywne opinie o *Programie Wychowawczo-Profilaktycznym* wyrażone przez Radę Pedagogiczną i Radę Rodziców.

5. W przypadku, gdy w terminie 30 dni od rozpoczęcia roku szkolnego Rada Rodziców nie uzyska porozumienia z Radą Pedagogiczną w sprawie *Programu Wychowawczo-Profilaktycznym*, rozumianą jak w ust. 3, program ten ustala dyrektor szkoły w uzgodnieniu z organami sprawującym nadzór pedagogiczny. Program ustalony przez dyrektora szkoły obowiązuje do czasu uchwalenia programu przez Radę Rodziców w porozumieniu z Radą Pedagogiczną.

6. Wychowawcy klas na każdy rok szkolny opracowują plany pracy wychowawczej, z uwzględnieniem treści *Programu Wychowawczo - Profilaktycznego* i przedstawiają je do zaopiniowania na zebraniach rodziców. Pozytywną opinię rodzice kwitują podpisem.

7. Dyrektor szkoły powierza każdy oddział opiece jednemu nauczycielowi, zwanemu dalej wychowawcą klasy. Dyrektor szkoły zapewnia zachowanie ciągłości pracy wychowawczej przez cały okres funkcjonowania klasy.

8. Dyrektor szkoły może podjąć decyzję o zmianie wychowawcy w danej klasie na własny wniosek w oparciu o wyniki prowadzonego nadzoru pedagogicznego lub na pisemny uzasadniony wniosek wszystkich rodziców danej klasy.

§ 13. 1. Szkoła prowadzi szeroką działalność z zakresu profilaktyki poprzez:

- 1) realizację przyjętego w szkole *Programu Wychowawczo-Profilaktycznego*;
- 2) rozpoznawanie i analizowanie indywidualnych potrzeb i problemów uczniów;
- 3) realizację określonej tematyki na godzinach do dyspozycji wychowawcy we współpracy z lekarzami, wolontariuszami organizacji działających na rzecz dziecka i rodziny;
- 4) działania opiekuńcze wychowawcy klasy, w tym rozpoznawanie relacji między rówieśnikami;
- 5) promocję zdrowia, zasad poprawnego żywienia;
- 6) prowadzenie profilaktyki stomatologicznej;
- 7) prowadzenie profilaktyki uzależnień.

§ 14. 1. Szkoła sprawuje indywidualną opiekę wychowawczą, pedagogiczno- psychologiczną:

1) nad uczniami rozpoczynającymi naukę w szkole poprzez:

- a) organizowanie spotkań dyrekcji szkoły z nowo przyjętymi uczniami i ich rodzicami,
- b) rozmowy indywidualne wychowawcy z uczniami i rodzicami na początku roku szkolnego w celu rozpoznania cech osobowościowych ucznia, stanu jego zdrowia, warunków rodzinnych i materialnych,
- c) pomoc w adaptacji ucznia w nowym środowisku organizowana przez pedagoga szkolnego,
- d) udzielanie niezbędnej — doraźnej pomocy przez wychowawcę, nauczycieli, pedagoga lub przedstawiciela dyrekcji,
- e) współpracę z Poradnią Psychologiczno-Pedagogiczną, w tym specjalistyczną,
- f) respektowanie zaleceń lekarza specjalisty oraz orzeczeń Poradni Psychologiczno-Pedagogicznej,
- g) organizowanie w porozumieniu z organem prowadzonym nauczania indywidualnego na podstawie orzeczenia o potrzebie takiej formy edukacji.

2) nad uczniami znajdującymi się w trudnej sytuacji materialnej z powodu warunków rodzinnych i losowych, zgodnie z zasadami określonymi przez organ prowadzący.

3) nad uczniami szczególnie uzdolnionymi poprzez:

- a) umożliwianie uczniom realizacji indywidualnego programu nauki lub toku nauki, zgodnie z odrębnymi przepisami,
- b) objęcie opieką psychologiczno-pedagogiczną określoną w Dziale II Rozdziale 3,
- c) dostosowanie wymagań edukacyjnych, metod, form pracy i tempa pracy do możliwości i potrzeb ucznia,
- d) rozwój zdolności ucznia w ramach kółek zainteresowań i innych zajęć pozalekcyjnych,
- e) wspieranie ucznia w przygotowaniach do olimpiad i konkursów,
- f) indywidualizację procesu nauczania.

4) nad uczniami o specjalnych potrzebach edukacyjnych, zgodnie z zasadami określonymi w Dziale II Rozdziale 4 Statutu Szkoły.

§ 15. 1. W szkole powołano koordynatora do spraw bezpieczeństwa.

2. Do zadań koordynatora należy:

- 1) integrowanie planowanych działań wszystkich podmiotów szkoły (nauczycieli, uczniów, rodziców) w zakresie poprawy bezpieczeństwa w szkole;
- 2) współpraca ze środowiskiem lokalnym i instytucjami wspierającymi szkołę w działaniach na rzecz bezpieczeństwa uczniów;
- 3) popularyzowanie zasad bezpieczeństwa wśród uczniów;
- 4) opracowywanie procedur postępowania w sytuacjach zagrożenia bezpieczeństwa i naruszania bezpieczeństwa jednostki oraz zapoznanie z nimi nauczycieli i uczniów;
- 5) prowadzenie stałego monitoringu bezpieczeństwa szkoły i uczniów;
- 6) rozpoznawanie potencjalnych zagrożeń w szkole;
- 7) podejmowanie działań w sytuacjach kryzysowych.

§ 16. 1. Szkoła zapewnia uczniom pełne bezpieczeństwo w czasie zajęć organizowanych przez szkołę poprzez:

- 1) realizację przez nauczycieli zadań zapisanych w § 104 niniejszego statutu;
- 2) pełnienie dyżurów nauczycieli - zasady organizacyjno-porządkowe i harmonogram pełnienia dyżurów ustala wicedyrektor szkoły. Dyżur nauczycieli rozpoczyna się od godziny 7.30 i trwa do zakończenia zajęć w szkole;
- 3) opracowanie planu lekcji, który uwzględnia higieniczny tryb nauki: równomierne rozłożenie zajęć w poszczególnych dniach, różnorodność zajęć w każdym dniu, niełączenie w kilkunastu godzinach jednostki zajęć z tego samego przedmiotu, z wyłączeniem przedmiotów, których program tego wymaga;
- 4) przestrzeganie liczebności grup uczniowskich;
- 5) obciążanie uczniów pracą domową zgodnie z zasadami higieny;
- 6) umożliwienie pozostawiania w szkole wyposażenia dydaktycznego ucznia;
- 7) odpowiednie oświetlenie, wentylację i ogrzewanie pomieszczeń;
- 8) oznakowanie ciągów komunikacyjnych zgodnie z przepisami;
- 9) prowadzenie zajęć z wychowania komunikacyjnego, współdziałanie z organizacjami zajmującymi się ruchem drogowym;
- 10) kontrolę obiektów budowlanych należących do szkoły pod kątem zapewnienia bezpiecznych i higienicznych warunków korzystania z tych obiektów. Kontroli obiektów dokonuje dyrektor szkoły co najmniej raz w roku;
- 11) umieszczenie w widocznym miejscu planu ewakuacji;
- 12) oznaczenie dróg ewakuacyjnych w sposób wyraźny i trwały;
- 13) zabezpieczenie szlaków komunikacyjnych wychodzących poza teren szkoły w sposób uniemożliwiający bezpośrednie wyjście na jezdnię;

- 14) ogrodzenie terenu szkoły;
- 15) zabezpieczenie otworów kanalizacyjnych, studzienek i innych zagłębień;
- 16) zabezpieczenie przed swobodnym dostępem uczniów do pomieszczeń kuchni i pomieszczeń gospodarczych;
- 17) wyposażenie schodów w balustrady z poręczami zabezpieczającymi przed ewentualnym zsuwaniem się po nich.
- 18) wyposażenie pomieszczeń szkoły, a w szczególności wytypowanych sal dydaktycznych w apteczki zaopatrzone w niezbędne środki do udzielenia pierwszej pomocy i instrukcję o zasadach udzielania tej pomocy;
- 19) dostosowanie mebli, krzesełek, szafek do warunków antropometrycznych uczniów, w tym uczniów niepełnosprawnych;
- 20) zapewnianie odpowiedniej liczby opiekunów nad uczniami uczestniczącymi w imprezach i wycieczkach poza teren szkoły;
- 21) przeszkolenie nauczycieli w zakresie udzielania pierwszej pomocy;
- 22) zapewnienie bezpiecznych warunków prowadzenia zajęć z wychowania fizycznego poprzez mocowanie na stałe bramek i koszy do gry oraz innych urządzeń, których przemieszczanie się może stanowić zagrożenie dla zdrowia ćwiczących,
- 23) objęcie budynku i terenu szkolnego nadzorem kamer.

§ 17. Zasady sprawowania opieki podczas zajęć poza terenem szkoły oraz w trakcie wycieczek organizowanych przez nauczycieli określa *Regulamin wycieczek*.

§ 18. Zasady pełnienia dyżurów nauczycieli określa *Regulamin dyżurów nauczycieli*.

§ 19. Szkoła zapewnia uczniom bezpieczeństwo i opiekę na zajęciach obowiązkowych i nadobowiązkowych, w trakcie wycieczek oraz na przerwach międzylekcyjnych.

§ 20. Szkoła organizuje zajęcia zgodnie z ogólnymi zasadami bezpieczeństwa i higieny; zwracając uwagę na stan sprzętu i środków dydaktycznych, oświetlenia, warunki higieniczno – sanitarne w miejscu prowadzenia zajęć, temperaturę i warunki atmosferyczne.

§ 21. Zasady sprawowania opieki nad uczniami w czasie obowiązkowych i nadobowiązkowych zajęć są następujące:

- 1) z chwilą wejścia na teren szkoły oraz na zajęcia, wszyscy uczniowie znajdują się pod opieką pracowników pedagogicznych, a w szczególności nauczyciela prowadzącego zajęcia;
- 2) pracownicy, o których mowa wyżej, są zobowiązani do:
 - a) przestrzegania zasad bezpieczeństwa uczniów na każdych zajęciach;
 - b) pełnienia dyżurów na przerwach w wyznaczonych miejscach wg harmonogramu dyżurowania;
 - c) wprowadzania uczniów do sal oraz pracowni i przestrzegania regulaminów obowiązujących w tych pomieszczeniach;
 - d) udzielania pierwszej pomocy uczniom poszkodowanym, a w razie potrzeby wezwania pomocy medycznej;

e) zgłaszania dyrektorowi szkoły dostrzeżonych zagrożeń dla zdrowia i bezpieczeństwa uczniów oraz zaistniałych podczas zajęć wypadków.

3) opiekun sali lekcyjnej opracowuje jej regulamin i na początku roku szkolnego zapoznaje z nim uczniów;

4) w sali gimnastycznej nauczyciel prowadzący zajęcia wykonuje wszelkie czynności organizacyjne zapewniające bezpieczeństwo zgodnie z *Regulaminem Sali Gimnastycznej* oraz *Regulaminem Korzystania ze Sprzętu Sportowego*;

5) szkoła, zapewniając uczniom dostęp do Internetu, obowiązana jest podejmować działania zabezpieczające uczniów przed dostępem do treści, które mogą stanowić zagrożenie dla ich prawidłowego rozwoju, w szczególności zainstalować i aktualizować oprogramowanie zabezpieczające.

§ 22. Pracownicy szkoły, w tym pracownicy administracji i obsługi, w czasie wykonywania swoich zadań zawodowych są zobowiązani kierować się dobrem dziecka i troszczyć się o jego bezpieczny pobyt w szkole.

Rozdział 3

Organizacja, formy i sposoby świadczenia pomocy psychologiczno-pedagogicznej

§ 23. Zasady udzielania pomocy psychologiczno-pedagogicznej w szkole

1. W szkole organizuje się pomoc psychologiczno-pedagogiczną. Pomoc udzielana jest uczniom, rodzicom i nauczycielom.

2. Wszelkie formy świadczonej pomocy psychologiczno-pedagogicznej w szkole są bezpłatne, a udział ucznia w zaplanowanych zajęciach w ramach jej realizacji dobrowolny.

3. Pomoc psychologiczno-pedagogiczna polega na :

- 1) rozpoznawaniu i zaspakajaniu potrzeb rozwojowych i edukacyjnych ucznia;
- 2) rozpoznawaniu indywidualnych możliwości psychofizycznych ucznia;
- 3) rozpoznawaniu czynników środowiskowych wpływających na funkcjonowanie ucznia w szkole;
- 4) stwarzaniu warunków do aktywnego i pełnego uczestnictwa ucznia w życiu szkoły i w życiu oraz w środowisku społecznym;
- 5) rozpoznawaniu przyczyn trudności w opanowywaniu umiejętności i wiadomości przez ucznia;
- 6) wspieraniu ucznia z wybitnymi uzdolnieniami;
- 7) opracowywaniu i wdrażaniu indywidualnych programów edukacyjno-terapeutycznych dla uczniów niepełnosprawnych oraz indywidualnych programów edukacyjno-terapeutycznych odpowiednio o charakterze resocjalizacyjnym lub socjoterapeutycznym dla uczniów niedostosowanych społecznie oraz zagrożonych niedostosowaniem społecznym;
- 8) prowadzeniu edukacji prozdrowotnej i promocji zdrowia wśród uczniów i rodziców;
- 9) podejmowaniu działań wychowawczych i profilaktycznych wynikających z programu wychowawczo-profilaktycznego oraz wspieraniu nauczycieli w tym zakresie;
- 10) wspieraniu uczniów, metodami aktywnymi, w dokonywaniu wyboru kierunku dalszego kształcenia, zawodu i planowaniu kariery zawodowej oraz udzielaniu informacji w tym kierunku;
- 11) wspieraniu nauczycieli i rodziców w działaniach wyrównujących szanse edukacyjne dzieci;

- 12) udzielaniu nauczycielom pomocy w dostosowywaniu wymagań edukacyjnych wynikających z realizacji programów nauczania do indywidualnych potrzeb psychofizycznych i edukacyjnych ucznia, u którego stwierdzono zaburzenia i odchylenia rozwojowe lub specyficzne trudności w uczeniu się, uniemożliwiające sprostanie tym wymaganiom;
- 13) wspieraniu nauczycieli i rodziców w rozwiązywaniu problemów wychowawczych;
- 14) umożliwianiu rozwijania umiejętności wychowawczych rodziców i nauczycieli;
- 15) podejmowaniu działań mediacyjnych i interwencyjnych w sytuacjach kryzysowych.

4. Pomoc psychologiczno-pedagogiczną świadczona jest uczniom, gdy jej potrzeba zorganizowania wynika w szczególności z:

- 1) niepełnosprawności ucznia;
- 2) niedostosowania społecznego;
- 3) zagrożenia niedostosowaniem społecznym;
- 4) z zaburzeń zachowania i emocji;
- 5) szczególnych uzdolnień;
- 6) specyficznych trudności w uczeniu się;
- 7) z deficytów kompetencji i zaburzeń sprawności językowych;
- 8) choroby przewlekłej;
- 9) sytuacji kryzysowych lub traumatycznych;
- 10) niepowodzeń szkolnych;
- 11) zaniedbań środowiskowych;
- 12) trudności adaptacyjnych;

5. O udzielanie pomocy psychologiczno-pedagogicznej mogą wnioskować:

- 1) rodzice ucznia/prawni opiekunowie;
- 2) uczeń;
- 3) dyrektor szkoły;
- 4) nauczyciele prowadzący zajęcia z uczniem oraz zatrudnieni w szkole specjaliści;
- 5) poradnia psychologiczno-pedagogiczna;
- 6) pracownik socjalny;
- 7) asystent rodziny;
- 8) kurator sądowy;
- 9) organizacje pozarządowe lub instytucje działające na rzecz rodziny, dzieci i młodzieży.

6. Wnioski ustne o organizację pomocy psychologiczno-pedagogicznej przedkłada się wychowawcy klasy. W przypadku wniosków z instytucji zewnętrznych rozpatruje się wnioski złożone w formie pisemnej lub drogą elektroniczną w sekretariacie szkoły.

7. Pomocy psychologiczno-pedagogicznej udzielają:

- 1) nauczyciele w bieżącej pracy z uczniem na zajęciach;
- 2) specjaliści wykonujący w szkole zadania z zakresu pomocy psychologiczno-pedagogicznej, w szczególności:
 - a) pedagog,
 - b) logopeda,
 - c) terapeuta pedagogiczny
- 3) pracownicy szkoły poprzez zintegrowane oddziaływanie na ucznia.

§ 24. Formy pomocy psychologiczno-pedagogicznej w szkole

1. Pomoc psychologiczno – pedagogiczna w szkole realizowana przez każdego nauczyciela w bieżącej pracy z uczniem polega w szczególności na:

- 1) dostosowaniu wymagań edukacyjnych do możliwości psychofizycznych ucznia i jego potrzeb;
- 2) rozpoznawaniu sposobu uczenia się ucznia i stosowanie skutecznej metodyki nauczania;
- 3) indywidualizacji pracy na zajęciach obowiązkowych i dodatkowych;
- 4) dostosowanie warunków nauki do potrzeb psychofizycznych ucznia;

2. Pomoc psychologiczno – pedagogiczna świadczona jest również w formach zorganizowanych w ramach godzin przeznaczonych na te zajęcia i ujętych w arkuszu organizacyjnym szkoły. W zależności od potrzeb i możliwości organizacyjnych mogą to być:

1) zajęcia dydaktyczno – wyrównawcze:

adresaci	Uczniowie przejawiający trudności w nauce, w szczególności w spełnieniu wymagań edukacyjnych wynikających z podstawy programowej kształcenia ogólnego dla danego etapu edukacyjnego.
zadania	Pomoc uczniom w nabywaniu wiedzy i umiejętności określonych w podstawie programowej kształcenia ogólnego.
podstawa udzielania	Na wniosek wychowawcy lub innego nauczyciela przedmiotu, wniosek ucznia, rodzica.
prowadzący	Nauczyciele i specjaliści posiadający kwalifikacje właściwe do rodzaju prowadzonych zajęć.
czas trwania jednostki zajęć	45 minut
liczba uczestników	maksimum 8 osób
okres udzielania pp	zgodnie z decyzją dyrektora

2) zajęcia rozwijające uzdolnienia

adresaci	Uczniowie szczególnie uzdolnieni.
zadania	Rozwijanie zainteresowań i talentów uczniów.
podstawa udzielania	Na wniosek wychowawcy lub innego nauczyciela przedmiotu, wniosek ucznia, rodzica, opinii PP o szczególnych uzdolnieniach.
prowadzący	Nauczyciele i specjaliści posiadający kwalifikacje właściwe do rodzaju prowadzonych zajęć.
czas trwania jednostki zajęć	45 minut
liczba uczestników	maksimum 8 osób
okres udzielania pp.	zgodnie z decyzją dyrektora

3) zajęcia korekcyjno – kompensacyjne

adresaci	Dla uczniów z zaburzeniami i odchyleniami rozwojowymi lub specyficznymi trudnościami w uczeniu się.
zadania	Do zlikwidowania opóźnień w uzyskaniu osiągnięć edukacyjnych wynikających z podstawy programowej kształcenia lub złagodzenia albo wyeliminowania zaburzeń stanowiących powód objęcia ucznia daną formą pomocy psychologiczno -pedagogicznej.
podstawa udzielania	Orzeczenie lub opinia poradni psychologiczno – pedagogicznej.
prowadzący	Specjaliści posiadający kwalifikacje właściwe do rodzaju prowadzonych zajęć.
czas trwania	45 minut (w uzasadnionych przypadkach dopuszcza się prowadzenie zajęć

jednostki zajęć	w czasie krótszym niż 60 minut, z zachowaniem ustalonego dla ucznia łącznego tygodniowego czasu tych zajęć)
liczba uczestników	maksimum 5 osób
okres udzielania pp	zgodnie ze wskazaniami w orzeczeniu

4) zajęcia rozwijające kompetencje emocjonalno-społeczne oraz inne o charakterze terapeutycznym

adresaci	Uczniowie z dysfunkcjami i zaburzeniami utrudniającymi funkcjonowanie społeczne.
zadania	Eliminowanie zaburzeń funkcjonowania społecznego.
podstawa udzielania	Orzeczenie lub opinia poradni psychologiczno –pedagogicznej.
prowadzący	Nauczyciele i specjaliści posiadający kwalifikacje właściwe do rodzaju prowadzonych zajęć.
czas trwania jednostki zajęć	45 minut (w uzasadnionych przypadkach dopuszcza się prowadzenie zajęć w czasie krótszym niż 60 minut, z zachowaniem ustalonego dla ucznia łącznego tygodniowego czasu tych zajęć)
liczba uczestników	maksimum 10 osób
okres udzielania pp	zgodnie z decyzją dyrektora

5) zajęcia logopedyczne

adresaci	Uczniowie z deficytami kompetencji i zaburzeniami sprawności językowej.
zadania	Eliminowanie zaburzeń funkcjonowania narządów mowy, na wniosek specjalistów po badaniach przesiewowych.
podstawa udzielania	Orzeczenie lub opinia poradni psychologiczno –pedagogicznej, wniosek nauczyciela.
prowadzący	Nauczyciele i specjaliści posiadający kwalifikacje właściwe do rodzaju prowadzonych zajęć.
czas trwania jednostki zajęć	45 minut (w uzasadnionych przypadkach dopuszcza się prowadzenie zajęć w czasie krótszym niż 60 minut, z zachowaniem ustalonego dla ucznia łącznego tygodniowego czasu tych zajęć)
liczba uczestników	maksimum 4 osoby
okres udzielania pp	zgodnie z decyzją dyrektora

6) zajęcia związane z wyborem kierunku kształcenia i zawodu.

3. Inne formy pomocy psychologiczno–pedagogicznej, to:

1) porady i konsultacje dla uczniów – udzielane i prowadzone przez pedagoga w godzinach podanych na drzwiach gabinetu;

2) porady, konsultacje, warsztaty i szkolenia dla nauczycieli – zgodnie z planem nadzoru pedagogicznego lub w godzinach pracy pedagoga szkolnego – w przypadku potrzeby indywidualnych konsultacji nauczycieli z pedagogiem;

3) warsztaty dla uczniów szkoły podstawowej w zakresie rozwijania umiejętności uczenia się;

4) organizacja kształcenia w formie zindywidualizowanej ścieżki kształcenia na podstawie opinii PPP i na wniosek rodziców dla uczniów, którzy w szczególności na stan zdrowia mają ograniczone możliwości uczestniczenia we wszystkich zajęciach lekcyjnych.

§ 25. Pomoc psychologiczno-pedagogiczna uczniowi zdolnemu

1. Szkoła wspiera ucznia zdolnego poprzez:

- 1) udzielanie uczniom pomocy w odkrywaniu ich predyspozycji, zainteresowań i uzdolnień;
- 2) wspieranie emocjonalne uczniów, kształtowanie w wychowankach adekwatnej samooceny i wiary w siebie;
- 3) stymulowanie rozwoju, uzdolnień i zainteresowań oraz wyzwalamie potencjału twórczego uczniów;
- 4) uwrażliwianie uczniów na potrzeby innych ludzi i zachęcanie do działań prospołecznych;
- 5) promocja ucznia zdolnego, nauczyciela opiekuna i szkoły.

2. Formy i metody pracy z uczniem zdolnym ukierunkowane są w obrębie przedmiotów humanistycznych, artystycznych, matematyczno-przyrodniczych, sportowych i obejmują pracę:

- 1) na lekcji;
- 2) poza lekcjami;
- 3) poza szkołą;
- 4) inne formy (np. obozy naukowe, rajdy edukacyjne i obozy sportowo-wypoczynkowe).

3. Uczeń zdolny ma możliwość:

- 1) rozwijania zainteresowań w ramach zajęć lekcyjnych i pozalekcyjnych;
- 2) uzyskania od nauczyciela pomocy w przygotowaniu się do konkursów i olimpiad;
- 3) indywidualnej pracy, dostosowania stopnia trudności, poziomu i ilości zadań lekcyjnych i w domu,;
- 4) realizowania indywidualnego programu nauki lub indywidualnego toku nauki.

4. W pracy z uczniem zdolnym nauczyciel:

- 1) rozpoznaje uzdolnienia uczniów;
- 2) umożliwia uczniowi zdolnemu indywidualne, systematyczne konsultacje celem ukierunkowania jego samodzielnej pracy;
- 3) systematycznie współpracuje z rodzicami celem ustalenia kierunków samodzielnej pracy ucznia w domu;
- 4) współpracuje z instytucjami wspierającymi szkołę, w tym z Poradnią Psychologiczno-Pedagogiczną w zakresie diagnozowania zdolności i zainteresowań kierunkowych ucznia;
- 5) składa wniosek do dyrektora szkoły o zezwolenie na indywidualny program nauki lub indywidualny tok nauki.

5. Zainteresowania uczniów oraz ich uzdolnienia rozpoznawane są w formie wywiadów z rodzicami, uczniem, obserwacji pedagogicznych oraz na podstawie opinii i orzeczeń poradni psychologiczno-pedagogicznych.

6. W przypadku stwierdzenia szczególnych uzdolnień nauczyciel edukacji przedmiotowej składa wniosek do wychowawcy o objęcie ucznia opieką pedagogiczno-psychologiczną.

7. W szkole organizuje się kółka zainteresowań zgodnie z zainteresowaniami i uzdolnieniami uczniów.

8. Dyrektor szkoły, po upływie co najmniej jednego roku nauki, a w uzasadnionych przypadkach po śródrocznej klasyfikacji udziela uczniowi zdolnemu zgody na indywidualny tok nauki lub indywidualny program nauki, zgodnie z zasadami opisanym w § 38 Statutu Szkoły.

9. Organizowane w szkole konkursy, olimpiady, turnieje stanowią formę rozwoju uzdolnień i ich prezentacji. Uczniowie awansujący do kolejnych etapów objęci są specjalną opieką nauczyciela.

§ 26. Organizacja pomocy psychologiczno-pedagogicznej uczniom

1. W szkole pomoc psychologiczno-pedagogiczna udzielana jest uczniom:

1) posiadającym orzeczenie o potrzebie kształcenia specjalnego – na podstawie tego orzeczenia oraz ustaleń zawartych w indywidualnym programie edukacyjno-terapeutycznym, opracowanym dla ucznia na podstawie przepisów w sprawie warunków organizowania kształcenia, wychowania i opieki dla dzieci i młodzieży niepełnosprawnych oraz niedostosowanych społecznie w przedszkolach, szkołach i oddziałach ogólnodostępnych lub integracyjnych albo przepisów w sprawie warunków organizowania kształcenia, wychowania i opieki dla dzieci i młodzieży niepełnosprawnych, na zasadach określonych w Dziale II Rozdziale 3 Statutu Szkoły;

2) posiadającym opinię poradni psychologiczno-pedagogicznej, w tym poradni specjalistycznej o specyficznych trudnościach w uczeniu się lub inną opinię poradni psychologiczno-pedagogicznej, w tym poradni specjalistycznej;

3) posiadającym orzeczenie o potrzebie indywidualnego nauczania - na podstawie tego orzeczenia;

4) nieposiadającym orzeczenia lub opinii, ale dla których na podstawie rozpoznania indywidualnych potrzeb rozwojowych i edukacyjnych oraz indywidualnych możliwości psychofizycznych ucznia dokonanego przez nauczycieli i specjalistów, o którym mowa w przepisach w sprawie zasad udzielania i organizacji pomocy psychologiczno-pedagogicznej w publicznych przedszkolach, szkołach i placówkach koniecznym jest zorganizowanie zinstytucjonalizowanej formy pomocy lub pomocy doraźnej w bieżącej pracy z uczniem;

5) posiadającego opinię lekarza o ograniczonych możliwościach wykonywania przez ucznia określonych ćwiczeń fizycznych na zajęciach wychowania fizycznego – na podstawie tej opinii.

2. Nauczyciele pracujący z grupą uczniów prowadzą wnikliwą obserwację pedagogiczną, która polega na obserwacji zachowań, obserwacji relacji poszczególnych uczniów z innymi ludźmi, analizują postępy w rozwoju związane z edukacją i rozwojem społecznym, analizują wytwory ucznia, opinie z poradni. Na podstawie wyników obserwacji nauczyciele wstępnie definiują trudności / zdolności lub zaburzenia.

3. W przypadku stwierdzenia, że uczeń ze względu na potrzeby rozwojowe lub edukacyjne oraz możliwości psychofizyczne wymaga objęcia pomocą psychologiczno-pedagogiczną odpowiednio nauczyciel, wychowawca lub specjalista niezwłocznie udziela tej pomocy w bieżącej pracy z uczniem i informuje o tym wychowawcę klasy.

4. Wychowawca klasy przekazuje tę informację pozostałym nauczycielom pracującym z uczniem, w przypadku, gdy stwierdzi taką potrzebę. Wychowawca klasy przekazuje informację na najbliższym posiedzeniu Zespołu nauczycieli uczących w danej klasie, a jeśli termin planowanego zebrania jest odległy – otrzymany komunikat zapisuje w e-dzienniku.

5. Wychowawca klasy informuje rodziców ucznia o potrzebie objęcia pomocą psychologiczno – pedagogiczną ich dziecka. Informacja jest przekazywana w formie pisemnej.

6. W przypadku, gdy wychowawca uzna, że należy uczniowi zorganizować szkolną formę pomocy psychologiczno–pedagogicznej (*zajęcia dydaktyczno – wyrównawcze, zajęcia rozwijające uzdolnienia, inne specjalistyczne formy pomocy*), wychowawca zasięga opinii nauczycieli uczących w klasie.

7. Wychowawca ma prawo zwołać zebranie wszystkich uczących nauczycieli w oddziale w celu: skoordynowania działań w pracy z uczniem, zasięgnięcia opinii nauczycieli, wypracowania wspólnych zasad postępowania wobec ucznia, ustalenia form pracy z uczniem, dostosowania metod i form pracy do potrzeb i możliwości ucznia. Informację o spotkaniu nauczycieli pracujących w jednym oddziale wychowawca przekazuje z co najmniej tygodniowym wyprzedzeniem.

8. Po dokonanych ustaleniach zespołu nauczycielskiego lub zebraniu opinii od poszczególnych nauczycieli, wychowawca proponuje formy pomocy psychologiczno–pedagogicznej świadczonej poszczególnym uczniom. Propozycję przedstawia dyrektorowi szkoły.

9. Wychowawca przy czynnościach, o których mowa w ust. 7 współpracuje z rodzicami ucznia lub w razie potrzeby ze specjalistami zatrudnionymi w szkole.

10. Wymiar godzin poszczególnych form udzielania uczniom pomocy psychologiczno–pedagogicznej ustala dyrektor szkoły, biorąc pod uwagę wszystkie godziny, które w danym roku szkolnym mogą być przeznaczone na realizację tych form.

11. O ustalonych dla ucznia formach, okresie udzielania pomocy psychologiczno–pedagogicznej oraz wymiarze godzin, w których poszczególne formy będą realizowane niezwłocznie zawiadamia się rodzica w formie pisemnej. Wychowawca klasy wpisuje powyższą informację w e-dzienniku lub listownie przekazuje na spotkaniu z rodzicem, zaś rodzic własnoręcznym podpisem potwierdza otrzymanie informacji.

12. Rodzic ma prawo do odmowy świadczenia pomocy psychologiczno–pedagogicznej swojemu dziecku.

13. Wychowawca klasy jest koordynatorem wszelkich działań związanych z organizacją i świadczeniem pomocy psychologiczno – pedagogicznej swoim wychowankom.

14. Każdy nauczyciel oraz specjalista zatrudniony w szkole ma obowiązek włączyć się w realizację zintegrowanych, wspólnie wypracowanych form i metod wspierania ucznia.

15. W przypadku, gdy pomimo udzielanej uczniowi pomocy psychologiczno-pedagogicznej nie nastąpiła poprawa w funkcjonowaniu ucznia w szkole, dyrektor szkoły, za zgodą rodziców, występuje do poradni psychologiczno-pedagogicznej o przeprowadzenie diagnozy i wskazanie rozwiązania problemu ucznia.

16. Objęcie ucznia zajęciami dydaktyczno-wyrównawczymi i specjalistycznymi wymaga zgody rodzica.

17. Zajęcia dydaktyczno-wyrównawcze prowadzi się w grupach międzyoddziałowych i oddziałowych. Dyrektor szkoły wskazuje nauczyciela do prowadzenia zajęć dydaktyczno-wyrównawczych spośród nauczycieli danej edukacji przedmiotowych.

18. Za zgodą organu prowadzącego liczba dzieci biorących udział w zajęciach dydaktyczno-wyrównawczych może być niższa, niż określona w § 24 ust. 2.

19. O zakończeniu zajęć dydaktyczno-wyrównawczych decyduje dyrektor szkoły, po zasięgnięciu opinii nauczyciela prowadzącego te zajęcia lub na podstawie opinii wychowawcy.

20. Nauczyciel zajęć dydaktyczno-wyrównawczych jest obowiązany prowadzić dokumentację w formie dziennika zajęć pozalekcyjnych oraz systematycznie dokonywać ewaluacji pracy własnej, a także badań przyrostu wiedzy i umiejętności uczniów objętych tą formą pomocy.

21. Zajęcia specjalistyczne i korekcyjno-kompensacyjne prowadzą nauczyciele i specjaliści posiadający kwalifikacje odpowiednie do rodzaju zajęć.

22. Za zgodą organu prowadzącego, w szczególnie uzasadnionych przypadkach, zajęcia specjalistyczne mogą być prowadzone indywidualnie.

23. O objęciu ucznia zajęciami dydaktyczno-wyrównawczymi lub zajęciami specjalistycznymi decyduje dyrektor szkoły. O zakończeniu udzielania pomocy w formie zajęć specjalistycznych decyduje dyrektor szkoły na wniosek rodziców lub nauczyciela prowadzącego zajęcia.

24. W szkole zatrudniony jest pedagog, logopeda, na miarę potrzeb inni specjaliści, posiadający kwalifikacje odpowiednie do rodzaju prowadzonych zajęć.

25. Porad dla rodziców i nauczycieli udzielają, w zależności od potrzeb, pedagog, logopeda oraz inni nauczyciele posiadający przygotowanie do prowadzenia zajęć specjalistycznych, w terminach podawanych na tablicy ogłoszeń dla rodziców. W szkole mogą być prowadzone warsztaty dla rodziców w celu doskonalenia umiejętności z zakresu komunikacji społecznej oraz umiejętności wychowawczych. Informacja o warsztatach umieszczana jest na dwa tygodnie przed datą ich realizacji na tablicy ogłoszeń dla rodziców „Kącik dla rodziców”.

26. Wsparcie merytoryczne dla nauczycieli, wychowawców i specjalistów udzielających pomocy psychologiczno-pedagogicznej udziela Poradnia Pedagogiczno-Psychologiczna w Świebodzinie na zasadach określonych w zawartym porozumieniu pomiędzy stronami.

§ 27. Zadania i obowiązki nauczycieli i specjalistów w zakresie udzielania pomocy psychologiczno-pedagogicznej

1. Do zadań i obowiązków każdego nauczyciela w zakresie pomocy psychologiczno-pedagogicznej należy:

1) rozpoznawanie indywidualnych potrzeb rozwojowych i edukacyjnych oraz możliwości psychofizycznych uczniów, z tym, że nauczyciele edukacji wczesnoszkolnej prowadzą obserwację pedagogiczną mającą na celu rozpoznanie u uczniów trudności w uczeniu się, deficytów kompetencji i zaburzeń sprawności językowych oraz ryzyka wystąpienia specyficznych trudności w uczeniu się;

2) określanie mocnych stron, predyspozycji i uzdolnień uczniów;

3) rozpoznawanie przyczyn niepowodzeń edukacyjnych lub trudności w funkcjonowaniu uczniów, w tym barier i ograniczeń utrudniających funkcjonowanie uczniów i ich uczestnictwo w życiu szkoły;

4) świadczenie pomocy psychologiczno-pedagogicznej w bieżącej pracy z uczniem;

5) udział w pracach zespołu wychowawczego przy opracowywaniu zintegrowanych działań nauczycieli w celu podniesienia efektywności uczenia się i poprawy funkcjonowania ucznia w szkole;

6) udział w pracach zespołu oceniającego efektywność świadczenia pomocy psychologiczno-pedagogicznej i planującego dalsze działania oraz zebraniach organizowanych przez wychowawcę;

7) uzupełnianie *Karty Dostosowań Wymagań Edukacyjnych* prowadzonej przez wychowawcę w obszarze dostosowania treści przedmiotowych;

8) dostosowywanie metod i form pracy do sposobów uczenia się ucznia. Nauczyciel jest obowiązany na podstawie pisemnej opinii publicznej poradni psychologiczno-pedagogicznej, w tym publicznej poradni specjalistycznej, dostosować wymagania edukacyjne do indywidualnych potrzeb psychofizycznych i edukacyjnych ucznia, u którego stwierdzono zaburzenia i odchylenia rozwojowe lub specyficzne trudności w uczeniu się, uniemożliwiające sprostanie tym wymaganiom. W przypadku ucznia posiadającego orzeczenie o potrzebie indywidualnego nauczania dostosowanie wymagań edukacyjnych do indywidualnych potrzeb psychofizycznych i edukacyjnych ucznia opracowuje się na podstawie tego orzeczenia;

9) indywidualizowanie pracy z uczniem na obowiązkowych i dodatkowych zajęciach edukacyjnych, odpowiednio do potrzeb rozwojowych i edukacyjnych oraz możliwości psychofizycznych ucznia. Indywidualizacja pracy z uczniem na obowiązkowych i dodatkowych zajęciach polega na:

- a) dostosowywaniu tempa pracy do możliwości percepcyjnych ucznia,
- b) dostosowaniu poziomu wymagań edukacyjnych do możliwości percepcyjnych, intelektualnych i fizycznych ucznia,
- c) przyjęciu adekwatnych metod nauczania i sprawdzania wiadomości i umiejętności ucznia,
- d) umożliwianiu uczniowi z niepełnosprawnością korzystania ze specjalistycznego wyposażenia i środków dydaktycznych,

- e) różnicowaniu stopnia trudności i form prac domowych;
- 10) prowadzenie dokumentacji na potrzeby zajęć dodatkowych (*dydaktyczno – wyrównawczych, rewalidacyjno – kompensacyjnych, pracy z uczniem zdolnym i innych specjalistycznych*);
 - 11) współdziałanie z innymi nauczycielami uczącymi w klasie w celu zintegrowania i ujednolicenia oddziaływań na ucznia oraz wymiany doświadczeń i komunikowania postępów ucznia;
 - 12) prowadzenie działań służących wszechstronnemu rozwojowi ucznia w sferze emocjonalnej i behawioralnej;
 - 13) udzielanie doraźnej pomocy uczniom w sytuacjach kryzysowych z wykorzystaniem zasobów ucznia, jego rodziny, otoczenia społecznego i instytucji pomocowych;
 - 14) komunikowanie rodzicom postępów ucznia oraz efektywności świadczonej pomocy;
 - 15) stosowanie oceniania wspierającego ucznia z zachowaniem przede wszystkim charakteru motywującego oceny, w tym przekazywanie podczas różnych form oceniania informacji zwrotnej zawierającej 4 elementy:
 - a) wyszczególnienie i docenienie dobrych elementów pracy ucznia,
 - b) odnotowanie tego, co wymaga poprawienia lub dodatkowej pracy ze strony ucznia, aby uzupełnić braki w wiedzy oraz opanować wymagane umiejętności,
 - c) przekazanie uczniowi wskazówek, w jaki sposób powinien poprawić pracę,
 - d) wskazanie uczniowi sposobu, w jaki powinien pracować dalej.

2. Obowiązki wychowawcy klasy w zakresie wspierania uczniów

W zakresie organizacji pomocy psychologiczno–pedagogicznej uczniom powierzonej klasy do obowiązków wychowawcy należy:

- 1) przeanalizowanie opinii poradni psychologiczno–pedagogicznej i wstępne zdefiniowanie trudności / zdolności uczniów;
- 2) przyjmowanie uwag i opinii nauczycieli pracujących z daną klasą o specjalnych potrzebach edukacyjnych uczniów;
- 3) zdobycie rzetelnej wiedzy o uczniu i jego środowisku; wychowawca poznaje ucznia i jego sytuację poprzez rozmowy z nim i jego rodzicami, obserwacje zachowań ucznia i jego relacji z innymi, analizę zauważonych postępów w rozwoju dziecka związanych z edukacją i rozwojem społecznym. Sam wchodzi w relację z uczniem i ma szansę dokonywać autorefleksji związanej z tym, co się w tej relacji dzieje. Dodatkowo ma możliwość analizowania dokumentów (orzeczenia, opinii, dokumentacji medycznej udostępnionej przez rodzica itp.), analizowania wytworów dziecka. Może mieć również dostęp do wyników badań prowadzonych przez specjalistów i do pogłębionej diagnozy;
- 4) określenie specjalnych potrzeb ucznia samodzielnie lub we współpracy z grupą nauczycieli prowadzących zajęcia w klasie;
- 5) w przypadku stwierdzenia, że uczeń wymaga pomocy psychologiczno–pedagogicznej złożenia wniosku do dyrektora szkoły o uruchomienie sformalizowanej formy pomocy psychologiczno–pedagogicznej uczniowi – w ramach form pomocy możliwych do uruchomienia w szkole;

- 6) poinformowanie pisemnie rodziców o zalecanych formach pomocy dziecku. Pismo wychodzące do rodziców przygotowuje wychowawca, a podpisuje dyrektor szkoły lub upoważniona przez niego osoba. W przypadku pisma wychodzącego na zewnątrz wychowawca jest obowiązany zachować zasady obowiązujące w Instrukcji kancelaryjnej;
- 7) monitorowanie organizacji pomocy i obecności ucznia na zajęciach;
- 8) informowanie rodziców i innych nauczycieli o efektywności pomocy psychologiczno-pedagogicznej i postępach ucznia;
- 9) angażowanie rodziców w działania pomocowe swoim dzieciom;
- 10) prowadzenie dokumentacji rejestrującej podejmowane działania w zakresie organizacji pomocy psychologiczno – pedagogicznej uczniom swojej klasy, zgodnie z zapisami w Statucie Szkoły;
- 11) stałe kontaktowanie się z nauczycielami prowadzącymi zajęcia w klasie w celu ewentualnego wprowadzenia zmian w oddziaływaniach pedagogicznych i psychologicznych;
- 12) prowadzenie działań służących wszechstronnemu rozwojowi ucznia w sferze emocjonalnej i behawioralnej;
- 13) udzielanie doraźnej pomocy uczniom w sytuacjach kryzysowych z wykorzystaniem zasobów ucznia, jego rodziny, otoczenia społecznego i instytucji pomocowych.

3. Wychowawca realizuje zadania poprzez:

- 1) bliższe poznanie uczniów, ich zdrowia, cech osobowościowych, warunków rodzinnych i bytowych, ich potrzeb i oczekiwań;
- 2) rozpoznawanie i diagnozowanie możliwości psychofizycznych oraz indywidualnych potrzeb rozwojowych wychowanków;
- 3) wnioskowanie o objęcie wychowanka pomocą psychologiczno-pedagogiczną;
- 4) udział w pracach Zespołu dla uczniów z orzeczeniami;
- 5) tworzenie środowiska zapewniającego wychowankom prawidłowy rozwój fizyczny i psychiczny, opiekę wychowawczą oraz atmosferę bezpieczeństwa i zaufania;
- 6) ułatwianie adaptacji w środowisku rówieśniczym (kl.1) oraz pomoc w rozwiązywaniu konfliktów z rówieśnikami;
- 7) pomoc w rozwiązywaniu napięć powstałych na tle konfliktów rodzinnych, niepowodzeń szkolnych spowodowanych trudnościami w nauce;
- 8) utrzymywanie systematycznego kontaktu z nauczycielami uczącymi w powierzonych im klasach w celu ustalenia zróżnicowanych wymagań wobec uczniów i sposobu udzielania im pomocy w nauce;
- 9) rozwijanie pozytywnej motywacji uczenia się, wdrażanie efektywnych technik uczenia się;

10) wdrażanie uczniów do wysiłku, rzetelnej pracy, cierpliwości, pokonywania trudności, odporności na niepowodzenia, porządku i punktualności, do prawidłowego i efektywnego organizowania sobie pracy;

11) systematyczne interesowanie się postępami (wynikami) uczniów w nauce: zwracanie szczególnej uwagi zarówno na uczniów szczególnie uzdolnionych, jak i na tych, którzy mają trudności i niepowodzenia w nauce, analizowanie wspólnie z wychowankami, samorządem klasowym, nauczycielami i rodzicami przyczyn niepowodzeń uczniów w nauce, pobudzanie dobrze i średnio uczących się do dalszego podnoszenia wyników w nauce, czuwanie nad regularnym uczęszczaniem uczniów na zajęcia lekcyjne, badanie przyczyn opuszczania przez wychowanków zajęć szkolnych, udzielanie wskazówek i pomocy tym, którzy (z przyczyn obiektywnych) opuścili znaczną ilość zajęć szkolnych i mają trudności w uzupełnieniu materiału;

12) tworzenie poprawnych relacji interpersonalnych opartych na życzliwości i zaufaniu, m.in. poprzez organizację zajęć pozalekcyjnych, wycieczek, biwaków, rajdów, obozów wakacyjnych, zimowisk, wyjazdów na „zielone szkoły”;

13) tworzenie warunków umożliwiających uczniom odkrywanie i rozwijanie pozytywnych stron ich osobowości: stwarzanie uczniom warunków do wykazania się nie tylko zdolnościami poznawczymi, ale także - poprzez powierzenie zadań na rzecz spraw i osób drugih - zdolnościami organizacyjnymi, opiekuńczymi, artystycznymi, menedżerskimi, przymiotami ducha i charakteru;

14) współpracę z rodzicami, opiekunami uczniów w sprawach ich zdrowia, organizowanie opieki i pomocy materialnej uczniom;

15) udzielanie pomocy, rad i wskazówek uczniom znajdującym się w trudnych sytuacjach życiowych, występowanie do organów szkoły i innych instytucji z wnioskami o udzielenie pomocy.

4. Zadania i obowiązki pedagoga szkolnego

Do zadań pedagoga szkolnego należy:

1) prowadzenie badań i działań diagnostycznych, w tym diagnozowanie indywidualnych potrzeb rozwojowych i edukacyjnych oraz możliwości psychofizycznych w celu określenia mocnych stron, predyspozycji, zainteresowań i uzdolnień ucznia;

2) diagnozowanie przyczyn niepowodzeń edukacyjnych lub trudności w funkcjonowaniu uczniów, w tym barier i ograniczeń utrudniających funkcjonowanie ucznia i jego uczestnictwo w życiu szkoły;

3) diagnozowanie sytuacji wychowawczych w szkole w celu rozwiązywania problemów wychowawczych stanowiących barierę ograniczającą aktywne i pełne uczestnictwo w życiu szkoły, klasy lub zespołu uczniowskiego;

4) udzielanie pomocy psychologiczno-pedagogicznej;

5) podejmowanie działań z zakresu profilaktyki uzależnień i innych problemów uczniów;

6) minimalizowanie skutków zaburzeń rozwojowych, zapobieganie zaburzeniom zachowania oraz inicjowanie i organizowanie różnych form pomocy psychologiczno-pedagogicznej w środowisku szkolnym i pozaszkolnym ucznia;

- 7) wspieranie nauczycieli i innych specjalistów w udzielaniu pomocy psychologiczno-pedagogicznej;
- 8) inicjowanie i prowadzenie działań mediacyjnych i interwencyjnych w sytuacjach kryzysowych;
- 9) pomoc rodzicom i nauczycielom w rozpoznawaniu indywidualnych możliwości, predyspozycji i uzdolnień uczniów;
- 10) podejmowanie działań wychowawczych i profilaktycznych wynikających z *Programu Wychowawczo-Profilaktycznego* w stosunku do uczniów z udziałem rodziców i wychowawców;
- 11) działanie na rzecz zorganizowania opieki i pomocy materialnej uczniom znajdującym się w trudnej sytuacji życiowej;
- 12) prowadzenie warsztatów dla rodziców oraz udzielanie im indywidualnych porad w zakresie wychowania;
- 13) wspomaganie i pomoc nauczycielom w rozpoznawaniu potrzeb edukacyjnych, rozwojowych i możliwości uczniów w ramach konsultacji i porad indywidualnych, szkoleń wewnętrznych WDN i udział w pracach zespołów wychowawczych;
- 14) współpraca z poradnią psychologiczno-pedagogiczną oraz instytucjami i stowarzyszeniami działającymi na rzecz dziecka i ucznia;
- 15) pomoc w realizacji wybranych zagadnień z *Programu Wychowawczo-Profilaktycznego*;
- 16) nadzór i pomoc w przygotowywaniu opinii o uczniach do Sądu Rodzinnego, poradni psychologiczno-pedagogicznych lub innych instytucji;
- 17) przewodniczenie Zespołowi powołanego do opracowania Indywidualnych programów edukacyjno – terapeutycznych;
- 18) prowadzenie dokumentacji pracy, zgodnie z odrębnymi przepisami.

Gabinet pedagoga znajduje się na parterze obok pracowni komputerowej. Na drzwiach wejściowych umieszcza się godziny dyżuru pedagoga.

5. Zadania i obowiązki logopedy

Do zadań logopedy w szkole należy w szczególności:

- 1) diagnozowanie logopedyczne, w tym prowadzenie badań przesiewowych w celu ustalenia stanu mowy oraz poziomu rozwoju językowego uczniów;
- 2) prowadzenie zajęć logopedycznych dla uczniów oraz porad i konsultacji dla rodziców i nauczycieli w zakresie stymulacji rozwoju mowy uczniów i eliminowania jej zaburzeń;
- 3) podejmowanie działań profilaktycznych zapobiegających powstawaniu zaburzeń komunikacji językowej we współpracy z rodzicami uczniów;
- 4) wspieranie nauczycieli, wychowawców grup wychowawczych i innych specjalistów w:
 - a) rozpoznawaniu indywidualnych potrzeb rozwojowych i edukacyjnych oraz możliwości psychofizycznych uczniów w celu określenia mocnych stron, predyspozycji, zainteresowań i uzdolnień uczniów oraz przyczyn niepowodzeń edukacyjnych lub trudności w funkcjonowaniu uczniów, w tym barier i ograniczeń

- utrudniających funkcjonowanie ucznia i jego uczestnictwo w życiu przedszkola, szkoły i placówki,
b) udzielaniu pomocy psychologiczno-pedagogicznej.

5) prowadzenie dokumentacji pracy, zgodnie z odrębnymi przepisami.

6. Zadania i obowiązki doradcy zawodowego

Do zadań doradcy zawodowego należy w szczególności:

- 1) systematyczne diagnozowanie zapotrzebowania uczniów na informacje edukacyjne i zawodowe oraz pomoc w planowaniu kształcenia i kariery zawodowej;
- 2) gromadzenie, aktualizacja i udostępnianie informacji edukacyjnych i zawodowych właściwych dla danego poziomu kształcenia;
- 3) prowadzenie zajęć związanych z wyborem kierunku kształcenia i zawodu z uwzględnieniem rozpoznanych mocnych stron, predyspozycji, zainteresowań i uzdolnień uczniów;
- 4) koordynowanie działalności informacyjno-doradczej prowadzonej przez szkołę i placówkę;
- 5) współpraca z innymi nauczycielami w tworzeniu i zapewnieniu ciągłości działań w zakresie zajęć związanych z wyborem kierunku kształcenia i zawodu;
- 6) wspieranie nauczycieli, wychowawców grup wychowawczych i innych specjalistów w udzielaniu pomocy psychologiczno-pedagogicznej.
- 7) opracowanie systemu doradztwa zawodowego w szkole;
- 8) prowadzenie zajęć edukacyjnych zgodnie z planem zajęć;
- 9) prowadzenie dokumentacji zajęć, zgodnie z odrębnymi przepisami.

W przypadku braku doradcy zawodowego w szkole lub placówce, dyrektor szkoły lub placówki wyznacza nauczyciela, wychowawcę grupy wychowawczej lub specjalistę realizującego zadania, o których mowa w ust. 6.

7. Zadania i obowiązki terapeuty pedagogicznego

Do zadań terapeuty pedagogicznego należy w szczególności:

- 1) prowadzenie badań diagnostycznych uczniów z zaburzeniami i odchyleniami rozwojowymi lub specyficznymi trudnościami w uczeniu się w celu rozpoznawania trudności oraz monitorowania efektów oddziaływań terapeutycznych;
- 2) rozpoznawanie przyczyn utrudniających uczniom aktywne i pełne uczestnictwo w życiu szkoły;
- 3) prowadzenie zajęć korekcyjno-kompensacyjnych oraz innych zajęć o charakterze terapeutycznym;
- 4) podejmowanie działań profilaktycznych zapobiegających niepowodzeniom edukacyjnym uczniów, we współpracy z rodzicami uczniów;

- 5) wspieranie nauczycieli, wychowawców grup wychowawczych i innych specjalistów w:
 - a) rozpoznawaniu indywidualnych potrzeb rozwojowych i edukacyjnych oraz możliwości psychofizycznych uczniów w celu określenia mocnych stron, predyspozycji, zainteresowań i uzdolnień uczniów oraz przyczyn niepowodzeń edukacyjnych lub trudności w funkcjonowaniu uczniów, w tym barier i ograniczeń utrudniających funkcjonowanie ucznia i jego uczestnictwo w życiu przedszkola, szkoły i placówki,
 - b) udzielaniu pomocy psychologiczno-pedagogicznej;
- 6) udział w posiedzeniach zespołów wychowawczych;
- 7) pomoc rodzicom i nauczycielom w rozpoznawaniu indywidualnych możliwości, predyspozycji i uzdolnień uczniów;
- 8) podejmowanie działań wychowawczych i profilaktycznych wynikających z *Programu Wychowawczo - Profilaktycznego* w stosunku do uczniów z udziałem rodziców i wychowawców;
- 9) prowadzenie dokumentacji zajęć, zgodnie z odrębnymi przepisami.

Rozdział 4

Organizacja nauczania, wychowania i opieki uczniom niepełnosprawnym, niedostosowanym społecznie i zagrożonym niedostosowaniem społecznym

§ 28. W szkole kształceniem specjalnym obejmuje się uczniów posiadających orzeczenie poradni psychologiczno-pedagogicznej o potrzebie kształcenia specjalnego. Nauczanie specjalne prowadzone jest w oddziałach ogólnodostępnych/ integracyjnych na każdym etapie edukacyjnym.

§ 29. 1. Szkoła zapewnia uczniom z orzeczoną niepełnosprawnością lub niedostosowaniem społecznym:

- 1) realizację zaleceń zawartych w orzeczeniu o potrzebie kształcenia specjalnego;
- 2) odpowiednie warunki do nauki oraz w miarę możliwości sprzęt specjalistyczny i środki dydaktyczne;
- 3) realizację programów nauczania dostosowanych do indywidualnych potrzeb edukacyjnych i możliwości psychofizycznych ucznia;
- 4) zajęcia specjalistyczne, stosownie do zaleceń w orzeczeniach pp i możliwości organizacyjnych szkoły;
- 5) zajęcia rewalidacyjne, resocjalizacyjne i socjoterapeutyczne stosownie do potrzeb;
- 6) integrację ze środowiskiem rówieńniczym;
- 7) dla uczniów niesłyszących, z afazją lub z autyzmem w ramach zajęć rewalidacyjnych naukę języka migowego lub zajęcia z innych alternatywnych metod komunikacji.

2. Szkoła organizuje zajęcia zgodnie z zaleceniami zawartymi w orzeczeniu o potrzebie kształcenia specjalnego.

§ 30. 1. Uczniowi niepełnosprawnemu można przedłużyć o jeden rok w cyklu edukacyjnym okres nauki, zwiększając proporcjonalnie wymiar godzin zajęć obowiązkowych.

2. Decyzję o przedłużeniu okresu nauki uczniowi niepełnosprawnemu podejmuje w formie uchwały stanowiącej rada pedagogiczna, po uzyskaniu pozytywnej opinii Zespołu, o którym mowa w § 36 Statutu Szkoły oraz zgody rodziców.

3. Opinię, o której mowa w ust. 2 sporządza się na piśmie.

4. Zgodę na przedłużenie o rok nauki rodzice ucznia składają w formie pisemnej do wychowawcy oddziału, nie później niż do 15 lutego danego roku szkolnego.

5. Decyzję o przedłużeniu okresu nauki podejmuje dyrektor szkoły nie później niż do końca lutego w ostatnim roku nauki w szkole podstawowej.

6. Przedłużenie nauki uczniowi niepełnosprawnemu może być dokonane w przypadkach:

1) braków w opanowaniu wiedzy i umiejętności z zakresu podstawy programowej, utrudniającej kontynuowanie nauki w kolejnym etapie edukacyjnym, spowodowanych dysfunkcją ucznia lub usprawiedliwionymi nieobecnościami;

2) psychoemocjonalnej niegotowości ucznia do zmiany szkoły.

§ 31.1. Dyrektor szkoły, na wniosek rodziców oraz na podstawie orzeczenia poradni psychologiczno – pedagogicznej, w tym specjalistycznej, zwalnia ucznia z wadą słuchu lub z głęboką dysleksją rozwojową, z afazją ze sprzężonymi niepełnosprawnościami lub autyzmem z nauki drugiego języka obcego do końca danego etapu edukacyjnego.

2. Dyrektor szkoły zwalnia ucznia z orzeczeniem o potrzebie kształcenia specjalnego z drugiego języka obcego na podstawie tego orzeczenia do zakończenia cyklu edukacyjnego

§ 32.1. Uczniowi niepełnosprawnemu szkoła organizuje zajęcia rewalidacyjne, zgodnie z zaleceniami poradni psychologiczno – pedagogicznej. Tygodniowy wymiar zajęć rewalidacyjnych w każdym roku szkolnym wynosi w oddziale ogólnodostępnym po 2 godziny tygodniowo na ucznia.

2. Liczba godzin zajęć rewalidacyjnych dyrektor szkoły umieszcza w szkolnym planie nauczania i arkuszu organizacyjnym.

3. Godzina zajęć rewalidacyjnych trwa 60 minut. W uzasadnionych przypadkach dopuszcza się prowadzenie zajęć w czasie krótszym niż 60 minut, zachowując ustalony dla ucznia łączny czas tych zajęć. Zajęcia organizuje się w co najmniej dwóch dniach.

§ 33. 1. W szkole dla uczniów o potrzebie kształcenia specjalnego organizowane są:

1) zajęcia rewalidacyjne dla uczniów niepełnosprawnych w zakresie:

- a) korekcji wad postawy (gimnastyka korekcyjna),
- b) korygujące wady mowy (zajęcia logopedyczne),
- c) korekcyjno – kompensacyjne,
- d) nauka języka migowego lub inne alternatywne metody komunikacji,
- e) zajęcia specjalistyczne: *terapia psychologiczna*,
- f) inne, które wynikają z konieczności realizacji zaleceń w orzeczeniu PPP;

2) zajęcia resocjalizacyjne dla uczniów niedostosowanych społecznie;

3) zajęcia socjoterapeutyczne dla uczniów zagrożonych niedostosowaniem społecznym;

4) w ramach pomocy psychologiczno-pedagogicznej zajęcia związane z wyborem kierunku kształcenia i zawodu.

§ 34. 1. W szkole za zgodą organu prowadzącego można zatrudniać dodatkowo nauczycieli posiadających kwalifikacje w zakresie pedagogiki specjalnej w celu współorganizowania kształcenia uczniów niepełnosprawnych, niedostosowanych społecznie oraz zagrożonych niedostosowaniem społecznym.

2. Nauczyciele, o których mowa w ust. 1:

- 1) prowadzą wspólnie z innymi nauczycielami zajęcia edukacyjne oraz wspólnie z innymi nauczycielami i ze specjalistami realizują zintegrowane działania i zajęcia, określone w programie;
- 2) prowadzą wspólnie z innymi nauczycielami i ze specjalistami pracę wychowawczą z uczniami niepełnosprawnymi, niedostosowanymi społecznie oraz zagrożonymi niedostosowaniem społecznym;
- 3) uczestniczą, w miarę potrzeb, w zajęciach edukacyjnych prowadzonych przez nauczycieli oraz w zintegrowanych działaniach i zajęciach, określonych w programie, realizowanych przez nauczycieli i specjalistów;
- 4) udzielają pomocy nauczycielom prowadzącym zajęcia edukacyjne oraz nauczycielom i specjalistom realizującym zintegrowane działania i zajęcia, określone w programie, w doborze form i metod pracy z uczniami niepełnosprawnymi, niedostosowanymi społecznie oraz zagrożonymi niedostosowaniem społecznym.

3. Dyrektor szkoły, uwzględniając indywidualne potrzeby rozwojowe i edukacyjne oraz możliwości psychofizyczne uczniów niepełnosprawnych, niedostosowanych społecznie oraz zagrożonych niedostosowaniem społecznym, wyznacza zajęcia edukacyjne oraz zintegrowane działania i zajęcia, określone w programie, realizowane wspólnie z innymi nauczycielami przez nauczycieli, o których mowa w ust. 1, lub w których nauczyciele ci uczestniczą.

4. Rada Pedagogiczna wskazuje sposób dostosowania warunków przeprowadzania egzaminu ósmoklasisty do rodzaju niepełnosprawności lub indywidualnych potrzeb rozwojowych i edukacyjnych oraz możliwości psychofizycznych ucznia, uwzględniając posiadane przez tego ucznia lub absolwenta orzeczenie o potrzebie kształcenia specjalnego w oparciu o szczegółową informację o sposobach dostosowania warunków i form przeprowadzania egzaminu podaną do publicznej wiadomości na stronie internetowej CKE w terminie do 1 września roku szkolnego, w którym przeprowadzany jest egzamin.

5. Zapewnienie warunków, o których mowa w ust. 4 należy do obowiązków przewodniczącego szkolnego zespołu egzaminacyjnego.

§ 35. Uczeń niepełnosprawny ma prawo do korzystania z wszelkich form pomocy psychologiczno – pedagogicznej organizowanej w szkole w formach i na zasadach określonych w Rozdziale 3 Statutu Szkoły.

§ 36. 1. W szkole powołuje się Zespół ds. pomocy psychologiczno – pedagogicznej uczniom posiadającym orzeczenie o potrzebie kształcenia specjalnego lub orzeczenie o niedostosowaniu społecznym lub zagrożeniem niedostosowania społecznego, zwany dalej Zespołem Wspierającym.

2. W skład Zespołu Wspierającego wchodzi: wychowawca oddziału jako przewodniczący zespołu, pedagog szkolny oraz nauczyciele specjaliści, zatrudnieni w szkole.

3. Zebrania Zespołu odbywają się w miarę potrzeb, nie rzadziej jednak niż raz w okresie. Zebrania zwołuje wychowawca oddziału, co najmniej z tygodniowym wyprzedzeniem.

4. W spotkaniach Zespołu mogą uczestniczyć:

- 1) na wniosek dyrektora szkoły – przedstawiciel poradni psychologiczno-pedagogicznej;
- 2) na wniosek lub za zgodą rodziców ucznia – lekarz, psycholog, pedagog, logopeda lub inny specjalista;
- 3) asystent lub pomoc nauczyciela.

5. Osoby zaproszone do udziału w posiedzeniu zespołu, a niezatrudnione w szkole są zobowiązane udokumentować swoje kwalifikacje zawodowe oraz złożyć oświadczenie o obowiązku ochrony danych osobowych ucznia, w tym danych wrażliwych. W przypadku braków w powyższych dokumentach, osoba zgłoszona do udziału w posiedzeniu Zespołu przez rodziców nie może uczestniczyć w pracach Zespołu.

6. Dla uczniów, o których mowa w ust. 1, Zespół Wspierający na podstawie orzeczenia opracowuje Indywidualny program edukacyjno – terapeutyczny na okres wskazany w orzeczeniu. Zespół opracowuje program po dokonaniu wielospecjalistycznej oceny poziomu funkcjonowania ucznia, uwzględniając diagnozę i wnioski sformułowane na jej podstawie oraz zalecenia zawarte w orzeczeniu we współpracy, w zależności od potrzeb, z poradnią psychologiczno-pedagogiczną.

7. Program opracowuje się w terminie 30 dni od dnia złożenia w szkole orzeczenia o potrzebie kształcenia specjalnego lub w terminie 30 dni przed upływem okresu, na jaki został opracowany poprzedni program.

8. Indywidualny program edukacyjno-terapeutyczny (IPET) określa:

- 1) zakres i sposób dostosowania wymagań edukacyjnych wynikających z programu nauczania do indywidualnych potrzeb rozwojowych i edukacyjnych oraz możliwości psychofizycznych ucznia wraz z określeniem metod i formy pracy z uczniem;
- 2) rodzaj i zakres zintegrowanych działań nauczycieli i specjalistów prowadzących zajęcia z uczniem, z tym, że w przypadku:
 - a) ucznia niepełnosprawnego — zakres działań o charakterze rewalidacyjnym,
 - b) ucznia niedostosowanego społecznie — zakres działań o charakterze resocjalizacyjnym,
 - c) ucznia zagrożonego niedostosowaniem społecznym — zakres działań o charakterze socjoterapeutycznym,
 - d) zajęcia związane z wyborem kierunku kształcenia i zawodu.
- 3) formy, sposoby i okres udzielania uczniowi pomocy psychologiczno-pedagogicznej oraz wymiar godzin, w którym poszczególne formy pomocy będą realizowane, ustalone przez dyrektora szkoły zgodnie z przepisami;
- 4) działania wspierające rodziców ucznia oraz, w zależności od potrzeb, zakres współdziałania z poradniami psychologiczno – pedagogicznymi, w tym poradniami specjalistycznymi, placówkami doskonalenia nauczycieli, organizacjami pozarządowymi oraz innymi instytucjami działającymi na rzecz rodziny, dzieci i młodzieży;

- 5) zajęcia rewalidacyjne, resocjalizacyjne i socjoterapeutyczne oraz inne zajęcia odpowiednie ze względu na indywidualne potrzeby rozwojowe i edukacyjne oraz możliwości psychofizyczne ucznia;
- 6) zakres współpracy nauczycieli i specjalistów z rodzicami ucznia w realizacji zadań;
- 7) wykaz zajęć edukacyjnych realizowanych indywidualnie lub w grupie liczącej do 5 uczniów, jeżeli występuje taka potrzeba.

9. Rodzice ucznia mają prawo uczestniczyć w opracowaniu Indywidualnego programu edukacyjno – terapeutycznego oraz w dokonywaniu okresowej wielospecjalistycznej oceny poziomu funkcjonowania ucznia. Dyrektor szkoły zawiadamia rodziców o terminie posiedzenia zespołu listownie lub w przypadku prowadzenia dziennika elektronicznego poprzez dokonanie wpisu.

10. Rodzice otrzymują kopię programu i kopię wielospecjalistycznej oceny poziomu funkcjonowania ucznia.

11. W przypadku nieobecności rodziców na posiedzeniu Zespołu Wspierającego, rodzice są niezwłocznie zawiadamiani w formie pisemnej o ustalonych dla dziecka formach, okresie udzielania pomocy psychologiczno–pedagogicznej oraz wymiarze godzin, w których poszczególne formy będą realizowane.

12. Wymiar godzin poszczególnych form udzielania uczniom pomocy psychologiczno–pedagogicznej ustala dyrektor szkoły, biorąc pod uwagę wszystkie godziny, które w danym roku szkolnym mogą być przeznaczone na realizację tych form.

13. Nauczyciele pracujący z uczniem, dla którego został opracowany Indywidualny program edukacyjno – terapeutyczny mają obowiązek znać jego treść oraz stosować się do zaleceń zawartych w nim. Zaleca się, by nauczyciele prowadzili notatki z zapisem postępu w rozwoju ucznia, w oparciu o które będzie dokonywana ocena efektywności działań.

Rozdział 5

Nauczanie indywidualne

§ 37. 1. Uczniów, którym stan zdrowia uniemożliwia lub znacznie utrudnia uczęszczanie do szkoły obejmuje się indywidualnym nauczaniem.

2. Indywidualne nauczanie organizuje dyrektor szkoły. Indywidualne nauczanie organizuje się na czas określony wskazany w orzeczeniu o potrzebie indywidualnego nauczania w porozumieniu z organem prowadzącym szkołę.

3. Dyrektor szkoły po ustaleniach zakresu i czasu prowadzenia nauczania indywidualnego z organem prowadzącym zasięga opinii rodziców/prawnych opiekunów celem ustalenia czasu prowadzenia zajęć.

4. Zajęcia indywidualnego nauczania przydziela dyrektor nauczycielom zatrudnionym w szkole zgodnie z posiadanymi kwalifikacjami, zaś w przypadku prowadzenia zajęć

indywidualnego nauczania w klasach I -III zajęcia powierza się jednemu lub dwóm nauczycielom.

5. W uzasadnionych przypadkach dyrektor może powierzyć prowadzenie zajęć indywidualnego nauczania nauczycielowi zatrudnionemu spoza placówki. Może to nastąpić w sytuacji braku nauczyciela do nauczania odpowiedniej edukacji, znacznej odległości miejsca prowadzenia zajęć od siedziby szkoły lub w związku z trudnościami dojazdu nauczyciela na zajęcia.

6. Za zajęcia indywidualnego nauczania uważa się zajęcia prowadzone w indywidualnym i bezpośrednim kontakcie z uczniem.

7. Zajęcia indywidualnego nauczania prowadzi się w miejscu pobytu ucznia oraz zgodnie ze wskazaniami w orzeczeniu.

8. W indywidualnym nauczaniu realizuje się wszystkie obowiązkowe zajęcia edukacyjne wynikające z ramowych planów nauczania dostosowane do potrzeb i możliwości psychofizycznych ucznia, z wyjątkiem przedmiotów z których uczeń jest zwolniony, zgodnie z odrębnymi przepisami (wf, język obcy).

9. Na wniosek nauczyciela prowadzącego zajęcia indywidualnego nauczania, dyrektor może zezwolić na odstępnie od realizacji niektórych treści wynikających z podstawy programowej, stosownie do możliwości psychofizycznych ucznia oraz warunków, w których zajęcia są realizowane.

10. Wniosek, o którym mowa w ust. 9 składa się w formie pisemnej wraz z uzasadnieniem, zaś dyrektor szkoły akceptuje go własnoręcznym podpisem.

11. Dzienniki indywidualnego nauczania zakłada się i prowadzi odrębnie dla każdego ucznia. Dzienniki prowadzone są w formie elektronicznej.

12. Tygodniowy wymiar godzin zajęć indywidualnego nauczania realizowanego bezpośrednio z uczniem wynosi:

- 1) dla uczniów klasy I-III - od 6 do 8, prowadzonych w co najmniej 2 dniach;
- 2) dla uczniów klasy IV- VIII - od 8 do 10, prowadzonych w co najmniej 3 dniach.

13. Do obowiązków nauczycieli prowadzących zajęcia w ramach nauczania indywidualnego należy:

- 1) dostosowanie wymagań edukacyjnych do potrzeb i możliwości ucznia;
- 2) udział w posiedzeniach Zespołu Wspierającego opracowującego IPET;
- 3) prowadzenie obserwacji funkcjonowania ucznia w zakresie możliwości uczestniczenia ucznia w życiu szkoły;
- 4) podejmowanie działań umożliwiających kontakt z rówieśnikami;
- 5) systematyczne prowadzenie Dziennika zajęć indywidualnych.

14. Na podstawie orzeczenia, opinii o aktualnym stanie zdrowia ucznia oraz wniosków z obserwacji nauczycieli i w uzgodnieniu z rodzicami ucznia, dyrektor szkoły organizuje różne formy uczestniczenia ucznia w życiu szkoły, w tym udział w zajęciach rozwijających zainteresowania i uzdolnienia, uroczystościach i imprezach szkolnych oraz wybranych zajęciach edukacyjnych. Wszelkie informacje o możliwościach uczestniczenia dziecka oraz stanowisko rodziców/prawnych opiekunów odnotowywane są w Dzienniku nauczania indywidualnego w formie elektronicznej.

15. Dyrektor szkoły ma prawo do zawieszenia organizacji nauczania indywidualnego w przypadku, gdy rodzice złożą wniosek o zawieszenie nauczania indywidualnego wraz z zaświadczeniem lekarskim potwierdzającym czasową poprawę zdrowia ucznia, umożliwiającą uczęszczanie ucznia do szkoły.

16. Dyrektor szkoły zaprzestaje organizacji nauczania indywidualnego na wniosek rodziców/prawnych opiekunów wraz z załączonym zaświadczeniem lekarskim, z którego wynika, że stan zdrowia ucznia umożliwia uczęszczanie ucznia do szkoły. Dyrektor szkoły w przypadku zawieszenia nauczania indywidualnego jest zobowiązany powiadomić poradnię ppp, która wydała orzeczenie oraz organ prowadzący szkołę.

17. Uczeń podlegający nauczaniu indywidualnemu podlega klasyfikacji i promowaniu na zasadach określonych w WZO.

Rozdział 6

Indywidualny tok nauki, indywidualny program nauki

§ 38.1. Szkoła umożliwia realizację indywidualnego toku nauki lub realizację indywidualnego programu nauki zgodnie z rozporządzeniem uczeń ubiegający się o ITN powinien wykazać się:

- 1) wybitnymi uzdolnieniami i zainteresowaniami z jednego, kilku lub wszystkich przedmiotów;
- 2) oceną celującą lub bardzo dobrą z tego przedmiotu/przedmiotów na koniec semestru/roku.

2. Indywidualny tok nauki może być realizowany według programu nauczania objętego szkolnym zestawem programów nauczania lub indywidualnego programu nauki.

3. Zezwolenie na indywidualny program nauki lub tok nauki może być udzielone po upływie co najmniej jednego roku nauki, a w uzasadnionych przypadkach – po śródrocznej klasyfikacji.

4. Uczeń może realizować ITN w zakresie jednego, kilku lub wszystkich obowiązkowych zajęć edukacyjnych, przewidzianych w planie nauczania danej klasy.

5. Uczeń objęty ITN może realizować w ciągu jednego roku szkolnego program nauczania z zakresu dwóch lub więcej klas oraz może być klasyfikowany i promowany w czasie całego roku szkolnego.

6. Z wnioskiem o udzielenie zezwolenia na ITN mogą wystąpić:

- 1) uczeń - za zgodą rodziców/prawnych opiekunów;
- 2) rodzice/prawni opiekunowie ucznia;
- 3) wychowawca klasy lub nauczyciel prowadzący zajęcia edukacyjne, których dotyczy wniosek – za zgodą rodziców/prawnych opiekunów.

7. Wniosek składa się do dyrektora za pośrednictwem wychowawcy oddziału, który dołącza do wniosku opinię o predyspozycjach, możliwościach, oczekiwaniach i osiągnięciach ucznia.

8. Nauczyciel prowadzący zajęcia edukacyjne, których dotyczy wniosek, opracowuje program nauki lub akceptuje indywidualny program nauki opracowany poza szkołą.

9. W pracy nad indywidualnym programem nauki może uczestniczyć nauczyciel prowadzący zajęcia edukacyjne w szkole wyższego stopnia, nauczyciel doradca metodyczny, pedagog zatrudniony w szkole oraz zainteresowany uczeń.

10. Po otrzymaniu wniosku, o którym mowa w ust.8 dyrektor szkoły zasięga opinii Rady Pedagogicznej i publicznej poradni psychologiczno-pedagogicznej.

11. Dyrektor szkoły zezwala na ITN, w formie decyzji administracyjnej w przypadku pozytywnej opinii Rady Pedagogicznej i pozytywnej opinii publicznej poradni psychologiczno-pedagogicznej.

12. W przypadku zezwolenia na ITN, umożliwiając realizację w ciągu jednego roku szkolnego programu nauczania z zakresu więcej niż dwóch klas wymagana jest pozytywna opinia organu nadzoru pedagogicznego.

13. Zezwolenia udziela się na czas określony nie krótszy niż jeden rok szkolny.

14. Uczniowi przysługuje prawo wskazania nauczyciela, pod którego kierunkiem chciałby pracować.

15. Uczniowi, któremu zezwolono na ITN, dyrektor szkoły wyznacza nauczyciela – opiekuna i ustala zakres jego obowiązków, w szczególności tygodniową liczbę godzin konsultacji – nie niższą niż 1 godz. tygodniowo i nie przekraczającą 5 godz. miesięcznie.

16. Uczeń realizujący ITN może uczęszczać na wybrane zajęcia edukacyjne do danej klasy lub do klasy programowo wyższej, w tej lub w innej szkole, na wybrane zajęcia w szkole wyższego stopnia albo realizować program we własnym zakresie.

17. Uczeń decyduje o wyborze jednej z następujących form ITN:

1) uczestniczenie w lekcjach przedmiotu objętego ITN oraz jednej godzinie konsultacji indywidualnych;

2) zdanie egzaminu klasyfikacyjnego z przedmiotu w zakresie materiału obowiązującego wszystkich uczniów w danym semestrze lub roku szkolnym na ocenę co najmniej bardzo dobrą i w konsekwencji uczestniczenie tylko w zajęciach indywidualnych z nauczycielem.

18. Konsultacje indywidualne mogą odbywać się w rytmie 1 godziny tygodniowo lub 2 godziny co dwa tygodnie.

19. Rezygnacja z ITN oznacza powrót do normalnego trybu pracy i oceniania.

20. Uczeń realizujący ITN jest klasyfikowany na podstawie egzaminu klasyfikacyjnego, przeprowadzonego w terminie ustalonym z uczniem.

21. Kontynuowanie ITN jest możliwe w przypadku zdania przez ucznia rocznego egzaminu klasyfikacyjnego na ocenę co najmniej bardzo dobrą.

22. Decyzję w sprawie ITN każdorazowo odnotowuje się w arkuszu ocen ucznia.

23. Do arkusza ocen wpisuje się na bieżąco wyniki klasyfikacyjne ucznia uzyskane w ITN.

24. Na świadectwie promocyjnym ucznia, w rubryce: „*Indywidualny program lub tok nauki*”, należy odpowiednio wymienić przedmioty wraz z uzyskanymi ocenami. Informację o ukończeniu

szkoły lub uzyskaniu promocji w skróconym czasie należy odnotować w rubryce „Szczególne osiągnięcia ucznia”.

Rozdział 7

Działania szkoły w zakresie wspierania dziecka na I – szym etapie edukacyjnym

§ 39.1. Działania szkoły w zakresie wspierania dziecka na I–szym etapie edukacyjnym

1) w zakresie organizacji szkoły:

- a) poszczególne oddziały tworzone są w zależności od daty urodzenia, z zachowaniem zasady, by w jednym oddziale były dzieci o zbliżonym wieku, liczonym także w miesiącach urodzenia;
- b) na życzenie rodziców, w sytuacji, jak wyżej, dzieci ze wspólnych grup przedszkolnych zapisywane są do tej samej klasy;
- c) szkoła zapewnia bezpłatnie wyposażenie ucznia klasy I w podręczniki, materiały edukacyjne i materiały ćwiczeniowe;
- d) organizację zajęć w ciągu dnia nauczyciel dostosowuje do samopoczucia uczniów, dyspozycji fizycznej z zachowaniem różnorodności zajęć i ćwiczeniami fizycznymi.
- e) wyposażenie pomieszczenia klasowego (stoliki, ławeczki, szafki, pomoce dydaktyczne) posiadają właściwe atesty i zapewniają ergonomiczne warunki nauki i zabawy;
- f) grupie dzieci najmłodszych przygotowane są specjalnie dostosowane łazienki;
- g) nauczyciel sam określa przerwy w zajęciach i w czasie ich trwania organizuje zabawy i pozostaje z dziećmi;

2) w zakresie sprawowania opieki:

- a) w szkole zorganizowany jest stały dyżur pracowników obsługi przy drzwiach wejściowych uniemożliwiający przebywanie osób postronnych w budynku szkolnym;
- b) rodzice mogą odprowadzić dziecko do szatni;
- c) w przypadku, gdy dziecko przed zajęciami przebywało w świetlicy, na zajęcia dydaktyczne odprowadza je nauczyciel świetlicy;
- d) nauczyciel prowadzący ostatnią lekcję każdego dnia z pierwszoklasistami dopilnowuje, aby dzieci spakowały swoje rzeczy do plecaków lub szafek;
- e) godzina obiadowa dla pierwszoklasistów ustalona jest przed planową szkolną przerwą obiadową, aby umożliwić dzieciom spożywanie posiłku w atmosferze spokoju i bez pośpiechu;
- f) każdy nauczyciel w szkole (nie tylko uczący w kl. I i dyżurujący) oraz każdy pracownik niepedagogiczny szkoły ma za zadanie zwracać szczególną uwagę na najmłodszych uczniów, na ich potrzeby oraz zachowanie i reagować w sposób adekwatny do sytuacji.

3) w zakresie prowadzenia procesu dydaktyczno- wychowawczego:

- a) wyboru podręczników do klasy I dokonują nauczyciele edukacji wczesnoszkolnej. Dyrektor szkoły dopuszcza do użytku jeden podręcznik dla wszystkich oddziałów. Wybór podręcznika dokonywany jest po zapoznaniu się z zaświadczeniami o gotowości szkolnej i opiniami oraz orzeczeniami złożonymi przez rodziców;
- b) wyboru materiałów ćwiczeniowych dokonuje nauczyciel edukacji wczesnoszkolnej z zachowaniem, że materiały ćwiczeniowe są skorelowane z przyjętym programem nauczania, a wartość kwotowa mieści się w dotacji celowej;
- c) na podstawie dostarczonej przez rodziców dokumentacji przedszkolnej oraz zaświadczeń z poradni psychologiczno-pedagogicznej nauczyciel opracowuje plan pracy dydaktycznej oraz dostosowuje wymagania edukacyjne do potrzeb i możliwości uczniów ze specjalnymi potrzebami edukacyjnymi;
- d) realizacja programu nauczania skoncentrowana jest na dziecku, na jego indywidualnym tempie rozwoju i możliwościach uczenia się;
- e) każdy nauczyciel uczący w klasie pierwszej indywidualizując proces dydaktyczny różnicując poziom trudności ćwiczeń realizowanych nie tylko na zajęciach, ale również zadań domowych. Uczniowie w zakresie wykonywania zadań domowych mają możliwość wyboru liczby zadań i poziomu ich trudności;
- f) nauczyciel rozpoznaje talenty i zainteresowania ucznia poprzez obserwację, ogląd wytworów ucznia;
- g) edukacja wczesnoszkolna polega na kontynuacji nauczania poprzez uzupełnianie, poszerzanie działań przedszkola;
- h) w pierwszym okresie uczniowie zapoznawani są z wymaganiami szkoły (samodzielność w pakowaniu tornistrów, notowanie prac domowych, samodzielność w odrabianiu prac domowych, pamiętanie o obowiązkach, wypełnianie obowiązków szkolnych);
- i) umiejętności bezpiecznego zachowania kształcone są w różnych sytuacjach, np. na wycieczkach, spacerach;
- j) każdemu dziecku szkoła zapewnia udział w zajęciach pozalekcyjnych, zgodnie z zainteresowaniami;
- k) każde dziecko, w przypadku posiadania opinii lub orzeczenia, a także w sytuacjach określonych w przepisach o pomocy psychologiczno-pedagogicznej obejmowane jest taką pomocą. W szkole organizowana jest pomoc w bieżącej pracy z uczniem oraz w następujących formach: zajęcia dydaktyczno-wyrównawcze, zajęcia logopedyczne, rewalidacyjne dla uczniów z orzeczeniem, w miarę możliwości organizacyjnych szkoły - gimnastyka korekcyjna.

4) w zakresie współpracy z rodzicami:

- a) w szkole respektowana jest trójpodmiotowość oddziaływań wychowawczych i kształcących: uczeń-szkoła-dom rodzinny;

- b) formy kontaktu z rodzicami: comiesięczne spotkania z rodzicami lub konsultacje indywidualne, dyżury nauczycieli, droga elektroniczna, kontakty telefoniczne;
- c) w przypadku pilnych spraw dotyczących dziecka wszelkie informacje można przekazywać do sekretariatu szkoły;
- d) do dyspozycji rodziców pozostaje pedagog szkolny i logopeda. Godziny pracy specjalistów umieszczone są na gazetce ściennej „Kącik dla rodziców”;
- e) szkoła współpracuje z Poradnią Psychologiczno-Pedagogiczną w Świebodzinie.

2. Szczególne obowiązki nauczycieli edukacji wczesnoszkolnej

- 1) nauczyciele edukacji wczesnoszkolnej opracowują w każdej klasie podział na obowiązkowe zajęcia: edukację polonistyczną, język obcy nowożytny, edukację matematyczną, edukację muzyczną, plastyczną, społeczną, przyrodniczą, matematyczną, zajęcia komputerowe, zajęcia techniczne i wychowanie fizyczne;
- 2) nauczyciele edukacji wczesnoszkolnej uczestniczą w szkoleniach, warsztatach, zespołach samokształceniowych, których celem jest systematyczne podnoszenie kompetencji w pracy z dzieckiem 7-letnim;
- 3) nauczyciele edukacji wczesnoszkolnej tworzą stały zespół nauczycielski, którego zadania określone są w statucie szkoły;
- 4) do najważniejszych zadań nauczyciela edukacji wczesnoszkolnej należy: poszanowanie godności dziecka, zapewnienia dziecku przyjaznych, bezpiecznych i zdrowych warunków do nauki i zabawy, działania indywidualnego i zespołowego, rozwijania samodzielności oraz odpowiedzialności za siebie i najbliższe otoczenie, ekspresji plastycznej, muzycznej i ruchowej, aktywności badawczej, a także działalności twórczej.

Rozdział 8 Pomoc uczniom

§ 40. 1. Szkoła prowadzi szeroką działalność z zakresu profilaktyki poprzez:

- 1) realizację przyjętych zapisów w *Programie Wychowawczo -Profilaktycznym*;
- 2) rozpoznawanie i analizowanie indywidualnych potrzeb i problemów uczniów;
- 3) uświadamianie uczniom zagrożeń (agresja, przemoc, cyberprzemoc, uzależnienia) oraz konieczności dbania o własne zdrowie;
- 4) realizację określonej tematyki na zajęciach z wychowawcą we współpracy z lekarzami i psychologami;
- 5) działania opiekuńcze wychowawcy klasy, w tym rozpoznawanie relacji między rówieśnikami;
- 6) działania pedagoga szkolnego;
- 7) współpracę z Poradnią Psychologiczno - Pedagogiczną, m.in. organizowanie zajęć integracyjnych, spotkań z psychologami;
- 8) prowadzenie profilaktyki uzależnień;
- 9) promocję zdrowia, zasad poprawnego żywienia.

§ 41. Szkoła wspiera wszystkie akcje charytatywne, które zostały podjęte z inicjatywy Samorządu Uczniowskiego lub realizowane w ramach Szkolnego Klubu Wolontariatu.

§ 42. Każdy uczeń ma prawo skorzystać z dobrowolnego grupowego ubezpieczenia od następstw nieszczęśliwych wypadków.

§ 43. 1. Szkoła pomaga uczniom w zawieraniu umów na początku każdego roku szkolnego, przedstawiając możliwość ubezpieczenia zbiorowego w jednym, wybranym przez Radę Rodziców, towarzystwie ubezpieczeniowym.

2. W uzasadnionych przypadkach, na wniosek rodzica lub wychowawcy klasy, dyrektor szkoły może podjąć decyzję o zwolnieniu ucznia z opłat za ubezpieczenie przy zachowaniu ubezpieczenia.

§ 44. 1. Obowiązkiem wszystkich uczniów i nauczycieli szkoły jest posiadanie ubezpieczenia od następstw od nieszczęśliwych wypadków i kosztów leczenia podczas wyjazdów zagranicznych.

DZIAŁ III

Rozdział 1

Organy szkoły i ich kompetencje

§ 45. 1. Organami szkoły są:

- 1) Dyrektor Szkoły – Dyrektor Szkoły Podstawowej im. Emilii Sczanieckiej w Szcząncu ;
- 2) Rada Pedagogiczna ;
- 3) Rada Rodziców;
- 4) Samorząd Uczniowski.

§ 46. Każdy z wymienionych organów w § 45 ust. 1 działa zgodnie z ustawą – Prawo oświatowe. Organy kolegialne funkcjonują według odrębnych regulaminów, uchwalonych przez te organy. Regulaminy te nie mogą być sprzeczne ze Statutem Szkoły.

§ 47.1. Dyrektor szkoły:

- 1) kieruje szkołą jako jednostką samorządu terytorialnego;
- 2) jest osobą działającą w imieniu pracodawcy;
- 3) jest przewodniczącym Rady Pedagogicznej;
- 4) wykonuje zadania administracji publicznej w zakresie określonym ustawą.

§ 48. Dyrektor szkoły kieruje bieżącą działalnością szkoły, reprezentuje ją na zewnątrz. Jest bezpośrednim przełożonym wszystkich pracowników zatrudnionych w szkole. Jest przewodniczącym Rady Pedagogicznej.

§ 49. Ogólny zakres kompetencji, zadań i obowiązków dyrektora szkoły określa ustawa o systemie oświaty i inne przepisy szczegółowe.

§ 50. Dyrektor szkoły:

1. Kieruje działalnością dydaktyczną, wychowawczą i opiekuńczą, a w szczególności:

- 1) kształtuje twórczą atmosferę pracy, stwarza warunki sprzyjające podnoszeniu jej jakości pracy;

- 2) przewodniczy Radzie Pedagogicznej, przygotowuje i prowadzi posiedzenia rady oraz jest odpowiedzialny za zawiadomienie wszystkich jej członków o terminie i porządku zebrania zgodnie z *Regulaminem Rady Pedagogicznej*;
- 3) realizuje uchwały Rady Pedagogicznej podjęte w ramach jej kompetencji stanowiących;
- 4) wstrzymuje wykonanie uchwał Rady Pedagogicznej niezgodnych z prawem i zawiadamia o tym organ prowadzący i nadzorujący;
- 5) powołuje szkolną komisję rekrutacyjno-kwalifikacyjną;
- 6) opracowuje plan nauczania na cykl edukacyjny dla poszczególnych oddziałów w szkole;
- 7) sprawuje nadzór pedagogiczny zgodnie z odrębnymi przepisami;
- 8) przedkłada Radzie Pedagogicznej nie rzadziej niż dwa razy w ciągu roku ogólne wnioski wynikające z nadzoru pedagogicznego oraz informacje o działalności szkoły;
- 9) dba o autorytet członków Rady Pedagogicznej, ochronę praw i godności nauczyciela;
- 10) podaje do publicznej wiadomości do końca zajęć dydaktycznych szkolny zestaw podręczników, który będzie obowiązywał w szkole podstawowej od początku następnego roku szkolnego;
- 11) ustala w przypadku braku zgody wśród nauczycieli uczących danej edukacji w szkole, po zasięgnięciu opinii Rady Rodziców, jeden podręcznik do przedmiotu, który będzie obowiązywał wszystkich nauczycieli w cyklu kształcenia;
- 12) dokonuje zakupu podręczników, materiałów edukacyjnych i materiałów ćwiczeniowych w ramach dotacji celowej właściwego ministerstwa;
- 13) opracowuje zasady gospodarowania podręcznikami i materiałami edukacyjnymi zakupionymi z dotacji celowej;
- 14) współpracuje z Radą Pedagogiczną, Radą Rodziców szkoły, Szkolnym Klubem Wolontariatu i Samorządem Uczniowskim;
- 15) stwarza warunki do działania w szkole wolontariuszy, stowarzyszeń i organizacji, których celem statutowym jest działalność wychowawcza i opiekuńcza lub rozszerzanie i wzbogacanie form działalności wychowawczo- opiekuńczej w szkole;
- 16) udziela na wniosek rodziców /prawnych opiekunów, po spełnieniu ustawowych wymogów zezwoleń na spełnianie obowiązku nauki, obowiązku szkolnego lub w formie indywidualnego nauczania;
- 17) organizuje pomoc psychologiczno - pedagogiczną w formach i na zasadach określonych w Rozdziale 3 Działu II Statutu Szkoły;
- 18) organizuje wspomaganie szkoły w zakresie pomocy psychologiczno-pedagogicznej, polegające na planowaniu i przeprowadzaniu działań mających na celu poprawę jakości udzielanej pomocy pedagogiczno-psychologicznej;
- 19) w porozumieniu z organem prowadzącym organizuje uczniom nauczanie indywidualne na zasadach określonych w Dziale II, Rozdziale 5 Statutu Szkoły;

- 20) kontroluje spełnianie obowiązku szkolnego przez zamieszkałe w obwodzie szkoły dzieci. W przypadku niespełnienia obowiązku szkolnego tj. opuszczenie co najmniej 50 % zajęć w miesiącu, dyrektor wszczyna postępowanie egzekucyjne w trybie przepisów o postępowaniu egzekucyjnym w administracji;
- 21) dopuszcza do użytku szkolnego programy nauczania, po zaopiniowaniu ich przez Radę Pedagogiczną. Dyrektor szkoły jest odpowiedzialny za uwzględnienie w zestawie programów nauczania całości podstawy programowej kształcenia ogólnego;
- 22) powołuje spośród nauczycieli i specjalistów zatrudnionych w szkole zespoły przedmiotowe, problemowo-zadaniowe i Zespoły ds. pomocy psychologiczno-pedagogicznej, o których mowa w § 82 Statutu Szkoły;
- 23) zwalnia uczniów z zajęć wychowania fizycznego lub wykonywania określonych ćwiczeń fizycznych, plastyki, zajęć technicznych, informatyki w oparciu o odrębne przepisy;
- 24) udziela zezwoleń na indywidualny tok nauki lub indywidualne nauczanie, zgodnie z zasadami określonymi w § 37 i § 38 Statutu Szkoły;
- 25) występuje do kuratora oświaty z wnioskiem o przeniesienie ucznia innej szkoły podstawowej w przypadkach określonych w § 110 Statutu Szkoły;
- 26) występuje do dyrektora okręgowej komisji egzaminacyjnej z wnioskiem o zwolnienie ucznia z obowiązku przystąpienia do egzaminu lub odpowiedniej jego części w szczególnych przypadkach losowych lub zdrowotnych, uniemożliwiających uczniowi przystąpienie do nich do 20 sierpnia danego roku. Dyrektor składa wniosek w porozumieniu z rodzicami/prawnymi opiekunami ucznia;
- 27) inspiruje nauczycieli do innowacji pedagogicznych, wychowawczych i organizacyjnych;
- 28) opracowuje ofertę realizacji w szkole zajęć dwóch godzin wychowania fizycznego w uzgodnieniu z organem prowadzącym i po zaopiniowaniu przez Radę Pedagogiczną i Radę Rodziców;
- 29) stwarza warunki umożliwiające podtrzymywanie tożsamości narodowej, etnicznej i religijnej uczniom;
- 30) odpowiada za realizację zaleceń wynikających z orzeczenia o potrzebie kształcenia specjalnego ucznia;
- 31) prowadzi ewidencję spełniania obowiązku szkolnego w formie księgi uczniów prowadzonych na zasadach określonych odrębnymi przepisami;
- 32) na udokumentowany wniosek rodziców/prawnych opiekunów oraz na podstawie opinii poradni psychologiczno-pedagogicznej, w tym specjalistycznej, zwalnia ucznia do końca danego etapu edukacyjnego ucznia z wadą słuchu, z głęboką dysleksją rozwojową, z afazją, z niepełnosprawnościami sprzężonymi lub z autyzmem z nauki drugiego języka obcego; ucznia z orzeczeniem o potrzebie kształcenia specjalnego zwalnia na podstawie tego orzeczenia;
- 33) wyznacza terminy egzaminów poprawkowych do dnia zakończenia rocznych zajęć dydaktyczno-wychowawczych i podaje do wiadomości uczniów;
- 34) powołuje komisje do przeprowadzania egzaminów poprawkowych, klasyfikacyjnych i sprawdzających na zasadach określonych w § 125 i § 126 Statutu Szkoły;

35) ustala zajęcia, które ze względu na indywidualne potrzeby edukacyjne uczniów niepełnosprawnych, niedostosowanych społecznie oraz zagrożonych niedostosowaniem społecznym prowadzą lub uczestniczą w zajęciach zatrudnieni nauczyciele posiadający kwalifikacje w zakresie pedagogiki specjalnej oraz pomoc nauczyciela;

36) współdziała ze szkołami wyższymi oraz zakładami kształcenia nauczycieli w sprawie organizacji praktyk studenckich.

2. Organizuje działalność szkoły, a w szczególności:

1) opracowuje arkusz organizacyjny na kolejny rok szkolny i przekazuje go po zaopiniowaniu przez Radę Pedagogiczną i zakładowe organizacje związkowe do 10 kwietnia organowi prowadzącemu;

2) przydziela nauczycielom stałe prace i zajęcia w ramach wynagrodzenia zasadniczego oraz dodatkowo płatnych zajęć dydaktyczno- wychowawczych lub opiekuńczych;

3) określa i ustala sposoby dokumentowania pracy dydaktyczno-wychowawczej;

4) wyznacza w miarę potrzeb w wymiarze i na zasadach ustalonym w odrębnych przepisach dni wolne od zajęć;

5) informuje nauczycieli, rodziców i uczniów do 30 września o ustalonych dniach wolnych;

6) odwołuje zajęcia dydaktyczno-wychowawcze i opiekuńcze w sytuacjach, gdy występuje zagrożenie zdrowia uczniów;

7) zawiesza, za zgodą organu prowadzącego, zajęcia dydaktyczno-wychowawczew sytuacjach wystąpienia w kolejnych w dwóch dniach poprzedzających zawieszenie zajęć temperatury - 15°C, mierzonej o godzinie 21.00. Określone warunki pogodowe nie są bezwzględnym czynnikiem determinującym decyzje dyrektora szkoły;

8) zapewnia odpowiednie warunki do jak najpełniejszej realizacji zadań szkoły, a w szczególności należytego stanu higieniczno – sanitarnego, bezpiecznych warunków pobytu uczniów w budynku szkolnym i placu szkolnym;

9) dba o właściwe wyposażenie szkoły w sprzęt i pomoce dydaktyczne;

10) egzekwuje przestrzeganie przez pracowników szkoły ustalonego porządku oraz dbałości o estetykę i czystość;

11) sprawuje nadzór nad działalnością administracyjną i gospodarczą szkoły;

12) opracowuje projekt planu finansowego szkoły i przedstawia go celem zaopiniowania Radzie Pedagogicznej i Radzie Rodziców;

13) dysponuje środkami finansowymi określonymi w planie finansowym szkoły; ponosi odpowiedzialność za ich prawidłowe wykorzystanie;

14) dokonuje co najmniej raz w ciągu roku przeglądu technicznego budynku;

15) za zgodą organu prowadzącego i w uzasadnionych potrzebach organizacyjnych szkoły tworzy stanowisko wicedyrektora lub inne stanowiska kierownicze.

- 16) organizuje prace konserwacyjno – remontowe oraz powołuje komisje przetargowe;
- 17) powołuje komisję w celu dokonania inwentaryzacji majątku szkoły;
- 18) odpowiada za prowadzenie, przechowywanie i archiwizację dokumentacji szkoły zgodnie z odrębnymi przepisami;
- 19) organizuje i sprawuje kontrolę zarządczą zgodnie z ustawą o finansach publicznych.

3. Prowadzi sprawy kadrowe i socjalne pracowników, a w szczególności:

- 1) nawiązuje i rozwiązuje stosunek pracy z nauczycielami i innymi pracownikami szkoły;
- 2) powierza pełnienie funkcji wicedyrektorowi i innym pracownikom na stanowiskach kierowniczych;
- 3) dokonuje oceny pracy nauczycieli i okresowych ocen pracy pracowników samorządowych zatrudnionych na stanowiskach urzędniczych i urzędniczych kierowniczych w oparciu o opracowane szczegółowe kryteria oceniania;
- 4) decyduje o skierowywaniu pracownika podejmującego pracę po raz pierwszy w jednostkach samorządu terytorialnego do służby przygotowawczej;
- 5) organizuje służbę przygotowawczą pracownikom samorządowym zatrudnionym na stanowiskach urzędniczych w szkole;
- 6) opracowuje regulamin wynagradzania pracowników samorządowych;
- 7) dokonuje oceny pracy za okres stażu na stopień awansu zawodowego;
- 8) przyznaje nagrody dyrektora oraz wymierza kary porządkowe nauczycielom oraz pracownikom administracji i obsługi szkoły;
- 9) występuje z wnioskami o odznaczenia, nagrody i inne wyróżnienia dla nauczycieli i pracowników;
- 10) udziela urlopów zgodnie z KN i KPA;
- 11) załatwia sprawy osobowe nauczycieli i pracowników niebędących nauczycielami;
- 12) wydaje świadectwa pracy i opinie wymagane prawem;
- 13) wydaje decyzje o nadaniu stopnia nauczyciela kontraktowego;
- 14) przyznaje dodatek motywacyjny nauczycielom zgodnie z zasadami opracowanymi przez organ prowadzący;
- 15) dysponuje środkami Zakładowego Funduszu Świadczeń Socjalnych;
- 16) określa zakresy obowiązków, uprawnień i odpowiedzialności na stanowiskach pracy;
- 17) odbiera ślubowania od pracowników, zgodnie z Ustawą o samorządzie terytorialnym;

18) współdziała ze związkami zawodowymi w zakresie uprawnień związków do opiniowania i zatwierdzania;

19) wykonuje inne zadania wynikające z przepisów prawa.

4. Sprawuje opiekę nad uczniami:

1) tworzy warunki do samorządności, współpracuje z Samorządem Uczniowskim;

2) egzekwuje przestrzeganie przez uczniów i nauczycieli postanowień Statutu Szkoły;

3) organizuje stołówkę szkolną i określa warunki korzystania z wyżywienia;

4) opracowuje na potrzeby organu prowadzącego listę osób uprawnionych do otrzymania pomocy materialnej na zakup podręczników;

5) sprawuje opiekę nad uczniami oraz stwarza warunki do harmonijnego rozwoju psychofizycznego poprzez aktywne działania prozdrowotne i organizację opieki medycznej w szkole.

§ 51. Dyrektor prowadzi zajęcia dydaktyczne w wymiarze ustalonym dla dyrektora szkoły. Dyrektor współpracuje z organem prowadzącym i nadzorującym w zakresie określonym ustawą i aktami wykonawczymi do ustawy.

§ 52. Rada Pedagogiczna

1. Rada Pedagogiczna Szkoły Podstawowej im. Emilii Szcanieckiej w Szczańcu jest kolejalnym organem szkoły.

2. W skład Rady Pedagogicznej wchodzi wszyscy nauczyciele zatrudnieni w szkole.

3. Przewodniczącym Rady Pedagogicznej jest dyrektor Szkoły Podstawowej im. Emilii Szcanieckiej w Szczańcu.

4. Przewodniczący przygotowuje i prowadzi zebrania Rady Pedagogicznej oraz jest odpowiedzialny za zawiadomienie wszystkich jej członków o terminie i porządku zebrania. Datę i godzinę obrad Rady Pedagogicznej podaje przewodniczący do wiadomości zainteresowanym nie później niż 3 dni przed posiedzeniem poprzez obwieszczenie na tablicy ogłoszeń w pokoju nauczycielskim. W przypadkach wyjątkowych termin 3-dniowy nie musi być przestrzegany. Przewodniczący może wyznaczyć do wykonywania swoich zadań zastępcę.

5. Do zawiadomienia o zwołaniu zebrania Rady Pedagogicznej dołącza się porządek obrad wraz z projektami uchwał. Uzyskanie stosownych projektów i opinii od organów uprawnionych należy do przewodniczącego rady. Każdy członek Rady Pedagogicznej przed podjęciem decyzji musi mieć możliwość zgłoszenia uwag i zastrzeżeń do projektowanych uchwał, jak również otrzymania wyjaśnień.

6. W zebraniach Rady Pedagogicznej lub określonych punktach programu mogą także brać udział z głosem doradczym osoby zaproszone przez jej przewodniczącego za zgodą lub na wniosek Rady Pedagogicznej. Przedstawiciele organu sprawującego nadzór pedagogiczny mogą brać udział w posiedzeniu Rady Pedagogicznej po uprzednim powiadomieniu dyrektora szkoły.

7. Zebrania Rady Pedagogicznej szkoły są organizowane przed rozpoczęciem roku szkolnego, w każdym okresie w związku z zatwierdzeniem wyników klasyfikowania i promowania uczniów, po zakończeniu rocznych zajęć szkolnych oraz w miarę bieżących potrzeb.

8. Rada Pedagogiczna szkoły w ramach kompetencji stanowiących:

- 1) uchwała regulamin swojej działalności;
- 2) podejmuje uchwały w sprawie klasyfikacji i promocji uczniów szkoły;
- 3) podejmuje decyzje o przedłużeniu okresu nauki uczniowi niepełnosprawnemu po uzyskaniu pozytywnej opinii zespołu ds. pomocy psychologiczno-pedagogicznej i zgody rodziców;
- 4) może wyrazić zgodę na egzamin klasyfikacyjny na prośbę ucznia lub jego rodziców/prawnych opiekunów nieklasyfikowanego z powodu nieobecności nieusprawiedliwionej, przekraczającej połowę czasu przeznaczanego na zajęcia edukacyjne w szkolnym planie nauczania;
- 5) może jeden raz w ciągu danego etapu edukacyjnego promować ucznia, który nie zdał egzaminu poprawkowego z jednych zajęć edukacyjnych;
- 6) zatwierdza plan pracy szkoły na każdy rok szkolny;
- 7) podejmuje uchwały w sprawie innowacji i eksperymentu pedagogicznego;
- 8) podejmuje uchwały w sprawie wniosku do Kuratora o przeniesienie ucznia do innej szkoły;
- 9) ustala organizację doskonalenia zawodowego nauczycieli;
- 10) uchwała statut szkoły i wprowadzane zmiany (nowelizacje) do statutu;
- 11) ustala sposób wykorzystania wyników nadzoru pedagogicznego, w tym sprawowanego nad szkołą przez organ sprawujący nadzór pedagogiczny, w celu doskonalenia pracy szkoły.

9. Rada Pedagogiczna szkoły w ramach kompetencji opiniujących:

- 1) opiniuje programy z zakresu kształcenia ogólnego przed dopuszczeniem do użytku szkolnego;
- 2) wskazuje sposób dostosowania warunków przeprowadzania egzaminu do rodzaju niepełnosprawności lub indywidualnych potrzeb rozwojowych i edukacyjnych oraz możliwości psychofizycznych ucznia uwzględniając posiadane przez ucznia orzeczenie o potrzebie kształcenia specjalnego;
- 3) opiniuje wniosek do poradni psychologiczno – pedagogicznej o zdiagnozowanie przyczyn trudności w nauce u uczniów, którzy nie posiadają wcześniej wydanej opinii w trakcie nauki w szkole podstawowej;
- 4) opiniuje projekt innowacji do realizacji w szkole;
- 5) opiniuje programy z zakresu kształcenia ogólnego przed dopuszczeniem do użytku szkolnego;

- 6) opiniuje organizację pracy szkoły, w tym tygodniowy rozkład zajęć edukacyjnych;
- 7) opiniuje propozycje dyrektora szkoły w sprawach przydziału nauczycielom stałych prac w ramach wynagrodzenia zasadniczego oraz w ramach godzin ponadwymiarowych;
- 8) opiniuje wnioski dyrektora o przyznanie nauczycielom odznaczeń, nagród i innych wyróżnień;
- 9) opiniuje projekt finansowy szkoły;
- 10) opiniuje wniosek o nagrodę kuratora oświaty dla dyrektora szkoły;
- 11) opiniuje podjęcie działalności stowarzyszeń, wolontariuszy oraz innych organizacji, których celem statutowym jest działalność dydaktyczna, wychowawcza i opiekuńcza;
- 12) wydaje opinie na okoliczność przedłużenia powierzenia stanowiska dyrektora;
- 13) opiniuje pracę dyrektora przy ustalaniu jego oceny pracy;
- 14) opiniuje formy realizacji 2 godzin wychowania fizycznego;
- 15) opiniuje kandydatów na stanowisko wicedyrektora lub inne pedagogiczne stanowiska kierownicze;

10. Rada Pedagogiczna ponadto:

- 1) przygotowuje projekt zmian (nowelizacji) do statutu;
- 2) może występować z wnioskiem o odwołanie nauczyciela z funkcji dyrektora szkoły lub z innych funkcji kierowniczych w szkole;
- 3) uczestniczy w rozwiązywaniu spraw wewnętrznych szkoły;
- 4) głosuje nad wotum nieufności dla dyrektora szkoły;
- 5) ocenia, z własnej inicjatywy, sytuację oraz stan szkoły i występuje z wnioskami do organu prowadzącego;
- 6) uczestniczy w tworzeniu planu doskonalenia nauczycieli;
- 7) rozpatruje wnioski i opinie Samorządu Uczniowskiego we wszystkich sprawach szkoły, w szczególności dotyczących realizacji podstawowych praw uczniów;
- 8) ma prawo składania wniosku wspólnie z Radą Rodziców i Samorządem Uczniowskim o zmianę nazwy szkoły i nadanie imienia szkole;
- 9) może wybierać delegatów do Rady Szkoły, jeśli taka będzie powstawała;
- 10) wybiera swoich przedstawicieli do udziału w konkursie na stanowisko dyrektora szkoły;
- 11) wybiera przedstawiciela do zespołu rozpatrującego odwołanie nauczyciela od oceny pracy;
- 12) zgłasza i opiniuje kandydatów na członków Komisji Dyscyplinarnej dla Nauczycieli.

11. Zebrania plenarne Rady Pedagogicznej są organizowane przed rozpoczęciem roku szkolnego, po zakończeniu pierwszego okresu, po zakończeniu rocznych zajęć lub w miarę potrzeb. Zebrania mogą być organizowane na wniosek organu prowadzącego, organu nadzorującego, Rady Rodziców lub co najmniej 1/3 jej członków.

12. Rada Pedagogiczna podejmuje swoje decyzje w formie uchwał. Uchwały są podejmowane zwykłą większością głosów w obecności co najmniej połowy jej członków.

13. Dyrektor szkoły wstrzymuje wykonanie uchwał niezgodnych z przepisami prawa. O wstrzymaniu wykonania uchwały dyrektor niezwłocznie zawiadamia organ prowadzący szkołę oraz organ sprawujący nadzór pedagogiczny. Organ sprawujący nadzór pedagogiczny uchyla uchwałę w razie stwierdzenia jej niezgodności z przepisami prawa po zasięgnięciu opinii organu prowadzącego. Rozstrzygnięcie organu sprawującego nadzór pedagogiczny jest ostateczne.

14. Zebrania Rady Pedagogicznej są protokołowane w formie papierowej. Księgę protokołów przechowuje się w archiwum szkoły, zgodnie z Instrukcją Archiwizacyjną.

15. Protokół z zebrania Rady Pedagogicznej powinien w szczególności zawierać:

- a) określenie numeru, daty zebrania i nazwiska przewodniczącego rady oraz osoby sporządzającej protokół;
- b) stwierdzenie prawomocności obrad;
- c) odnotowanie przyjęcia protokołu z poprzedniego zebrania;
- d) listę obecności nauczycieli;
- e) uchwalony porządek obrad;
- f) przebieg obrad, a w szczególności: treść lub streszczenie wystąpień, teksty zgłoszonych i uchwalonych wniosków, odnotowanie zgłoszenia pisemnych wystąpień;
- g) przebieg głosowania i jej wyniki;
- h) podpis przewodniczącego i protokolanta.

16. Do protokołu dołącza się: listę zaproszonych gości, teksty uchwał przyjętych przez radę, protokoły głosowań tajnych, zgłoszone na piśmie wnioski, oświadczenia i inne dokumenty złożone do przewodniczącego Rady Pedagogicznej.

17. Protokół sporządza się w ciągu 14 dni po zakończeniu obrad.

18. Protokół z zebrania Rady Pedagogicznej wyklada się do wglądu w gabinecie wicedyrektora na co najmniej 3 dni przed terminem kolejnego zebrania.

19. Poprawki i uzupełnienia do protokołu powinny być wnoszone nie później niż do rozpoczęcia zebrania Rady Pedagogicznej, na której następuje przyjęcie protokołu.

20. Nauczyciele są zobowiązani do nieujawniania spraw poruszanych na posiedzeniach Rady Pedagogicznej, które mogą naruszać dobro osobiste uczniów lub ich rodziców, a także nauczycieli i innych pracowników szkoły.

§ 54. Rada Rodziców

1. Rada Rodziców jest kolegialnym organem szkoły.

2. Rada Rodziców reprezentuje ogół rodziców uczniów przed innymi organami szkoły.

3. W skład Rady Rodziców wchodzi jeden przedstawiciel rodziców/prawnych opiekunów z każdego oddziału szkolnego wchodzącego w skład szkoły.

4. Celem Rady Rodziców jest reprezentowanie szkoły oraz podejmowanie działań zmierzających do doskonalenia jej statutowej działalności.

5. Szczególnym celem Rady Rodziców jest działanie na rzecz opiekuńczej funkcji szkoły.

6. Zadaniem Rady Rodziców jest w szczególności:

1) pobudzanie i organizowanie form aktywności rodziców na rzecz wspomagania realizacji celów i zadań szkoły;

2) gromadzenie funduszy niezbędnych dla wspierania działalności szkoły, a także ustalanie zasad użytkowania tych funduszy;

3) zapewnienie rodzicom we współdziałaniu z innymi organami szkoły, rzeczywistego wpływu na działalność szkoły, wśród nich zaś:

- a) znajomość zadań i zamierzeń dydaktyczno-wychowawczych w szkole i w klasie, uzyskania w każdym czasie rzetelnej informacji na temat swego dziecka i jego postępów lub trudności,
- b) znajomość Statutu Szkoły, regulaminów szkolnych, Wewnętrznych Zasad Oceniania,
- c) uzyskiwania porad w sprawie wychowania i dalszego kształcenia swych dzieci,
- d) wyrażania i przekazywania opinii na temat pracy szkoły,
- e) określanie struktur działania ogółu rodziców oraz Rady Rodziców.

7. Rada Rodziców może występować do dyrektora i innych organów szkoły, organu prowadzącego szkołę oraz organu sprawującego nadzór pedagogiczny z wnioskami i opiniami we wszystkich sprawach szkoły.

8. Do kompetencji Rady Rodziców należy:

1) uchwalanie w porozumieniu z Radą Pedagogiczną:

- a) *Programu Wychowawczo – Profilaktycznego* szkoły obejmującego wszystkie treści i działania o charakterze wychowawczym skierowane do uczniów, realizowanego przez nauczycieli oraz treści z zakresu profilaktyki dostosowane do potrzeb rozwojowych uczniów oraz potrzeb danego środowiska, obejmujące także treści i działania o charakterze profilaktycznym skierowane do nauczycieli i rodziców;

Jeżeli Rada Rodziców w terminie 30 dni od dnia rozpoczęcia roku szkolnego nie uzyska porozumienia z Radą Pedagogiczną w sprawie *Programu Wychowawczo-Profilaktycznego*, program ten ustala dyrektor szkoły w uzgodnieniu z organem sprawującym nadzór pedagogiczny. Program ustalony przez dyrektora szkoły obowiązuje do czasu uchwalenia programu przez Radę Rodziców w porozumieniu z Radą Pedagogiczną,

2) opiniowanie programu i harmonogramu poprawy efektywności kształcenia;

3) opiniowanie projektów planów finansowych składanych przez dyrektora szkoły;

4) opiniowanie decyzji dyrektora szkoły o dopuszczeniu do działalności w szkole stowarzyszenia lub innej organizacji, z wyjątkiem partii i organizacji politycznych, a w szczególności organizacji harcerskich, których celem statutowym jest działalność wychowawcza albo rozszerzanie i wzbogacanie form działalności dydaktycznej, wychowawczej i opiekuńczej szkoły;

- 5) opiniowanie pracy nauczyciela do ustalenia oceny dorobku zawodowego nauczyciela za okres stażu. Rada Rodziców przedstawia swoją opinię na piśmie w terminie 14 dni od dnia otrzymania zawiadomienia o dokonywanej ocenie dorobku zawodowego. Brak przedstawienia opinii nie wstrzymuje postępowania;
- 6) opiniowanie formy realizacji 2 godzin wychowania fizycznego;
- 7) opiniowanie dodatkowych dni wolnych od zajęć dydaktyczno- wychowawczych;
- 8) opiniowanie ustalonych przez dyrektora podręczników i materiałów edukacyjnych, w przypadku braku zgody pomiędzy nauczycielami przedmiotu.

9. Ustala się, że projekty dokumentów opracowane przez organy kierowania szkołą, których opiniowanie jest ustawową kompetencją Rady Rodziców, powinny być przekazane przewodniczącemu Rady w formie pisemnej z wyprzedzeniem co najmniej 3 dni przed ich rozpatrzeniem. Rada dla uzyskania pomocy w opiniowaniu projektów może zaprosić ekspertów spoza swego składu.

10. Rada Rodziców może:

- 1) wnioskować do dyrektora szkoły o dokonanie oceny nauczyciela, z wyjątkiem nauczyciela stażysty;
- 2) występować do dyrektora szkoły, innych organów szkoły, organu sprawującego nadzór pedagogiczny lub organu prowadzącego z wnioskami i opiniami we wszystkich sprawach szkolnych;
- 3) delegować swojego przedstawiciela do komisji konkursowej wyłaniającej kandydata na stanowisko dyrektora szkoły;
- 4) delegować swojego przedstawiciela do Zespołu Oceniającego, powołanego przez organ nadzorujący do rozpatrzenia odwołania nauczyciela od oceny pracy.

11. Rada Rodziców przeprowadza wybory rodziców, spośród swego grona, do komisji konkursowej na dyrektora szkoły.

12. Rada Rodziców uchwała regulamin swojej działalności, w którym określa w szczególności:

- 1) wewnętrzną strukturę i tryb pracy rady;
- 2) szczegółowy tryb wyborów do Klasowych Rad Rodziców i Rady Rodziców;
- 3) zasady wydatkowania funduszy Rady Rodziców.

13. Tryb wyboru członków rady:

- 1) wybory przeprowadza się na pierwszym zebraniu rodziców w każdym roku szkolnym;
- 2) datę wyboru do Rady Rodziców, dyrektor podaje do wiadomości rodziców, nauczycieli i uczniów nie później niż na 10 dni przed terminem wyborów;
- 3) wybory do Rady Rodziców przeprowadza się według następujących zasad:
 - a) wybory są powszechne, równe, tajne i większościowe,
 - b) w wyborach czynne i bierne prawo wyborcze ma jeden rodzic lub opiekun ucznia szkoły,
 - c) do Rady Rodziców wybiera się po jednym przedstawicielu Klasowych Rad Rodziców,
 - d) komisję wyborczą powołują rodzice na zebraniu wyborczym rodziców,
 - e) wychowawca klasy zapewnia odpowiednie warunki pracy komisji wyborczej i organizację wyborów,

- f) karty do głosowania na zebranie wyborcze rodziców przygotowuje wychowawca klasy,
- g) niezwłocznie po podliczeniu głosów, komisja wyborcza ogłasza wyniki wyborów,
- h) członkami Rady Rodziców zostają kandydaci, którzy otrzymali największą liczbę głosów,
- i) organem odwoławczym na działalność komisji wyborczych jest dyrektor szkoły,
- j) skargi i uwagi na działalność komisji wyborczych, wyborcy mogą składać do 3 dni po dacie wyborów.

W celu wspierania działalności statutowej szkoły, Rada Rodziców może gromadzić fundusze z dobrowolnych składek rodziców oraz innych źródeł. Zasady wydatkowania funduszy Rady Rodziców określa regulamin.

§ 54. Samorząd Uczniowski

1. W Szkole Podstawowej im. Emilii Szczanieckiej w Szczańcu działa Samorząd Uczniowski, zwany dalej Samorządem.

2. Samorząd tworzą wszyscy uczniowie szkoły. Organy Samorządu są jedynymi reprezentantami ogółu uczniów.

3. Zasady wybierania i działania organów Samorządu określa regulamin uchwalany przez ogół uczniów w głosowaniu równym, tajnym i powszechnym.

4. Regulamin Samorządu nie może być sprzeczny ze Statutem Szkoły.

5. Samorząd może przedstawiać Radzie Pedagogicznej oraz dyrektorowi wnioski i opinie we wszystkich sprawach szkoły, w szczególności dotyczących realizacji podstawowych praw uczniów, takich jak:

- 1) prawo do zapoznawania się z programem nauczania, z jego treścią, celem i stawianymi wymaganiami;
- 2) prawo do jawnej i umotywowanej oceny postępów w nauce i zachowaniu;
- 3) prawo do organizacji życia szkolnego, umożliwiające zachowanie właściwych proporcji między wysiłkiem szkolnym a możliwością rozwijania i zaspokajania własnych zainteresowań;
- 4) prawo organizowania działalności kulturalnej, oświatowej, sportowej oraz rozrywkowej zgodnie z własnymi potrzebami i możliwościami organizacyjnymi, w porozumieniu z dyrektorem;
- 5) prawo wyboru nauczyciela pełniącego rolę opiekuna Samorządu;
- 6) opiniowania organizacji szkoły, a szczególności dni wolnych od zajęć.

6. Samorząd ma prawo składać zapytania w sprawie szkolnej każdemu organowi szkoły.

7. Podmiot, do którego Samorząd skierował zapytanie lub wniosek, winien ustosunkować się do treści zapytania lub wniosku w ciągu najpóźniej 14 dni. Sprawy pilne wymagają odpowiedzi niezwłocznej.

8. Samorząd ma prawo opiniować, na wniosek dyrektora szkoły — pracę nauczycieli szkoły, dla których dyrektor dokonuje oceny ich pracy zawodowej.

9. Uczniowie mają prawo odwołać organy Samorządu na wniosek podpisany przez 20% uczniów szkoły.

10. W razie zaistnienia sytuacji opisanej w ust. 9, stosuje się następującą procedurę:

- 1) wniosek poparty przez stosowną liczbę uczniów — wraz z propozycjami kandydatów do objęcia stanowisk w organach Samorządu — wnioskodawcy przedkładają dyrektorowi szkoły;
- 2) dyrektor szkoły może podjąć się mediacji w celu zażegnania sporu wynikłego wśród uczniów; może to zadanie zlecić opiekunowi Samorządu lub nauczycielom pełniącym funkcje kierownicze w szkole;
- 3) jeśli sporu nie udało się zażegnać, ogłasza się wybory nowych organów Samorządu;
- 4) wybory winny się odbyć w ciągu dwóch tygodni od ich ogłoszenia;
- 5) regulacje dotyczące zwyczajnego wyboru organów Samorządu obowiązujące w szkole stosuje się odpowiednio.

§ 55. Zasady współpracy organów szkoły

1. Wszystkie organa szkoły współpracują w duchu porozumienia i wzajemnego szacunku, umożliwiając swobodne działanie i podejmowanie decyzji przez każdy organ w granicach swoich kompetencji.

2. Każdy organ szkoły planuje swoją działalność na rok szkolny. Plany działań powinny być uchwalone (sporządzone) do końca września. Kopie dokumentów przekazywane są dyrektorowi szkoły w celu ich powielenia i przekazania kompletu każdemu organowi szkoły.

3. Każdy organ po analizie planów działania pozostałych organów, może włączyć się do realizacji konkretnych zadań, proponując swoją opinię lub stanowisko w danej sprawie, nie naruszając kompetencji organu uprawnionego.

4. Organa szkoły mogą zapraszać na swoje planowane lub doraźne zebrania przedstawicieli innych organów w celu wymiany poglądów i informacji.

5. Rodzice i uczniowie przedstawiają swoje wnioski i opinie dyrektorowi szkoły poprzez swoją reprezentację, tj. Radę Rodziców i Samorząd Uczniowski w formie pisemnej, a Radzie Pedagogicznej w formie ustnej na jej posiedzeniu.

6. Wnioski i opinie rozpatrywane są zgodnie z procedurą rozpatrywania skarg i wniosków.

7. Rodzice i nauczyciele współdziałają ze sobą w sprawach wychowania, opieki i kształcenia dzieci według zasad ujętych w § 56 Statutu Szkoły.

8. Wszelkie sprawy sporne rozwiązywane są wewnątrz szkoły, z zachowaniem drogi służbowej i zasad ujętych w § 57 niniejszego statutu.

§ 56.1. Współpraca rodziców i nauczyciele ze szkołą w sprawach wychowania i kształcenia dzieci

2. Rodzice współpracując ze szkołą, mają prawo do:

- 1) znajomości Statutu Szkoły, a w szczególności do znajomości celów i zadań szkoły, *Programu Wychowawczo-Profilaktycznego* szkoły;

- 2) zgłaszania do *Programu Wychowawczo-Profilaktycznego* swoich propozycji; wnioski i propozycje przekazują za pośrednictwem wychowawcy do przewodniczącego Rady Pedagogicznej;
- 3) współudziału w pracy wychowawczej;
- 4) znajomości organizacji pracy szkoły w danym roku szkolnym. Informacje te przekazuje dyrektor szkoły po zebraniu Rady Pedagogicznej;
- 5) znajomości przepisów dotyczących oceniania, klasyfikowania i promowania oraz przeprowadzania egzaminów. Przepisy te są omówione na pierwszym zebraniu rodziców i w przypadkach wymagających ich znajomości;
- 6) uzyskiwania informacji na temat swojego dziecka - jego zachowania, postępów w nauce i przyczyn trudności (uzyskiwanie informacji ma miejsce w czasie zebrań rodziców, indywidualnego spotkania się z nauczycielem po uprzednim określeniu terminu i miejsca spotkania, telefonicznie lub pisemnie o frekwencji ucznia);
- 7) uzyskiwania porad i informacji w sprawach wychowania i dalszego kształcenia dziecka - porad udziela wychowawca, pedagog szkolny i na ich wniosek Poradnia Psychologiczno-Pedagogiczna;
- 8) wyrażania i przekazywania opinii na temat pracy szkoły: dyrektorowi szkoły, organowi sprawującemu nadzór pedagogiczny za pośrednictwem Rady Rodziców.

3. Rodzice mają obowiązek:

- 1) dopełnienia formalności związanych ze zgłoszeniem dziecka do szkoły;
- 2) zapewnienia regularnego uczęszczania dziecka na zajęcia szkolne;
- 3) interesowania się postępami dziecka w nauce, jego frekwencją;
- 4) zaopatrzenia dziecka w podręczniki szkolne i niezbędne pomoce;
- 5) interesowania się pracą domową oraz zapewnienia dziecku warunków, umożliwiających przygotowanie się do zajęć szkolnych;
- 6) przeglądania zeszytów swoich dzieci, zachęcania do starannego ich prowadzenia,
- 7) dbania o właściwy strój i higienę osobistą swojego dziecka;
- 8) dbania, aby dziecko spożyło posiłek w domu i w szkole;
- 9) interesowania się zdrowiem dziecka;
- 10) współpracowania z nauczycielami w przezwyciężaniu trudności w nauce dziecka, trudności wychowawczych i rozwijaniu zdolności;
- 11) pokrywania szkód spowodowanych przez dziecko;
- 12) uczestniczenia w zebraniach zgodnie z ustalonym na dany rok szkolny harmonogramem zebrań.

§ 57. Rozstrzygnięcie sporów pomiędzy organami szkoły

1. W przypadku sporu pomiędzy Radą Pedagogiczną a Radą Rodziców:

- 1) prowadzenie mediacji w sprawie spornej i podejmowanie ostatecznych decyzji należy do dyrektora szkoły;
- 2) przed rozstrzygnięciem sporu dyrektor jest zobowiązany zapoznać się ze stanowiskiem każdej ze stron, zachowując bezstronność w ocenie tych stanowisk;
- 3) dyrektor szkoły podejmuje działanie na pisemny wniosek któregoś z organów – strony sporu;
- 4) o swoim rozstrzygnięciu wraz z uzasadnieniem dyrektor informuje na piśmie zainteresowanych w ciągu 14 dni od złożenia informacji o sporze.

2. W przypadku sporu między organami szkoły, w których stroną jest dyrektor, powoływany jest Zespół Mediacyjny. W skład Zespołu Mediacyjnego wchodzi po jednym przedstawicielu organów szkoły, z tym, że dyrektor szkoły wyznacza swojego przedstawiciela do pracy w zespole.

3. Zespół Mediacyjny w pierwszej kolejności powinien prowadzić postępowanie mediacyjne, a w przypadku niemożności rozwiązania sporu, podejmuje decyzję w drodze głosowania.

4. Strony sporu są zobowiązane przyjąć rozstrzygnięcie Zespołu Mediacyjnego jako rozwiązanie ostateczne. Każdej ze stron przysługuje wniesienie zażalenia do organu prowadzącego.

DZIAŁ IV

Rozdział 1

Organizacja nauczania

§ 58. 1. Podstawowymi formami działalności dydaktyczno – wychowawczej są:

- 1) obowiązkowe zajęcia edukacyjne realizowane zgodnie z ramowym planem nauczania;
- 2) zajęcia rozwijające zainteresowania i uzdolnienia uczniów;
- 3) zajęcia prowadzone w ramach pomocy psychologiczno-pedagogicznej, w tym:
 - a) dydaktyczno – wyrównawcze,
 - b) zajęcia specjalistyczne dla uczniów wymagających szczególnego wsparcia w rozwoju lub pomocy psychologiczno –pedagogicznej;
- 4) zajęcia rewalidacyjne dla uczniów niepełnosprawnych;
- 5) zajęcia edukacyjne, o których mowa w przepisach wydanych na podstawie art. 12 ust. o których mowa w przepisach wydanych na podstawie art. 4 ust. 3 ustawy z dnia stycznia 1993 r. o planowaniu rodziny, ochronie płodu ludzkiego i warunkach dopuszczalności przerywania ciąży (Dz. U. Nr 17, poz. 78, z późn. zm.4), organizowane w trybie określonym w tych przepisach;

- 6) zajęcia edukacyjne, które organizuje dyrektor szkoły, za zgodą organu prowadzącego szkołę i po zasięgnięciu opinii Rady Pedagogicznej i Rady Rodziców;
- 7) dodatkowe zajęcia edukacyjne, do których zalicza się:
 - a) zajęcia z języka obcego nowożytnego innego niż język obcy nowożytny nauczany w ramach obowiązkowych zajęć edukacyjnych.
 - b) zajęcia, dla których nie została ustalona podstawa programowa, lecz program nauczania tych zajęć został włączony do szkolnego zestawu programów nauczania;

2. Zajęcia w szkole prowadzone są:

- 1) w systemie klasowo - lekcyjnym, godzina lekcyjna trwa 45 min. Dopuszcza się prowadzenie zajęć edukacyjnych w czasie od 30 do 60 minut, zachowując ogólny tygodniowy czas zajęć ustalony w tygodniowym rozkładzie zajęć, o ile będzie to wynikać z założeń prowadzonego eksperymentu lub innowacji pedagogicznej;
- 2) w grupach tworzonych z poszczególnych oddziałów, z zachowaniem zasad podziału na grupy, opisanych w niniejszym statucie;
- 3) w strukturach międzyoddziałowych, tworzonych z uczniów z tego samego etapu edukacyjnego: zajęcia z języków obcych, informatyki, religii, etyki, zajęcia wf-u, zajęcia artystyczne, techniczne;
- 4) w strukturach międzyklasowych, tworzonych z uczniów z różnych poziomów edukacyjnych: zajęcia z języka obcego, specjalistyczne z wf-u, plastyki, techniki;
- 5) w toku nauczania indywidualnego;
- 6) w formie realizacji indywidualnego toku nauczania lub programu nauczania;
- 7) w formach realizacji obowiązku szkolnego poza szkołą;
- 8) w formie zblokowanych zajęć dla oddziału lub grupy międzyoddziałowej w wymiarze wynikającym z ramowego planu nauczania, ustalonego dla danej klasy w cyklu kształcenia. Dopuszcza się prowadzenie zblokowanych zajęć z: techniki i wychowania fizycznego (2 godz.);
- 9) w systemie wyjazdowym o strukturze międzyoddziałowej i międzyklasowej: obozy naukowe, wycieczki turystyczne i krajoznawcze, zielone szkoły, wymiany międzynarodowe, obozy szkoleniowo- wypoczynkowe w okresie ferii letnich;

3. Dyrektor szkoły na wniosek Rady Rodziców i Rady Pedagogicznej może wzbogacić proces dydaktyczny o inne formy zajęć, niewymienione w ust.2.

4. Zasady podziału na grupy i tworzenia struktur międzyoddziałowych i międzyklasowych:

- 1) uczniowie klas IV –VIII w pierwszych dwóch tygodniach roku szkolnego dokonują wyboru form realizacji 2 godzin wychowania fizycznego z oferty tych zajęć zaproponowanych przez dyrektora szkoły w porozumieniu z organem prowadzącym i zaopiniowaniu przez Radę Pedagogiczną i Radę Rodziców oraz po uwzględnieniu bazy sportowej szkoły, możliwości

kadrowych, miejsca zamieszkania uczniów oraz tradycji sportowych danego środowiska lub szkoły;

2) zajęcia, o których mowa w pkt 3 mogą być realizowane jako zajęcia lekcyjne, pozalekcyjne lub pozaszkolne w formach:

- a) zajęć sportowych;
- b) zajęć rekreacyjno-zdrowotnych;
- c) zajęć tanecznych;
- d) aktywnych form turystyki.

5. Dopuszcza się łączenie dwóch godzin obowiązkowych zajęć wychowania fizycznego w formie zajęć określonych w ust. 4 z zachowaniem liczby godzin przeznaczonych na te zajęcia w okresie nie dłuższym niż 4 tygodnie.

6. Na zajęciach obowiązkowych z informatyki w klasach IV –VIII dokonuje się podziału na grupy w oddziałach liczących powyżej 24 uczniów. Liczba uczniów w grupie nie może przekraczać liczby stanowisk komputerowych w pracowni komputerowej;

7. Na obowiązkowych zajęciach edukacyjnych z języków obcych, w grupach o różnym stopniu zaawansowania znajomości języka, zajęcia prowadzone są w grupach oddziałowych, międzyoddziałowych i międzyklasowych do 24 uczniów.

8. Zajęcia wychowania fizycznego prowadzone są w grupach liczących do 26 uczniów. Dopuszcza się tworzenie grup międzyoddziałowych lub międzyklasowych.

9. Zajęcia wychowania fizycznego mogą być prowadzone łącznie dla dziewcząt i chłopców.

10. Na zajęciach edukacyjnych z zakresu kształcenia ogólnego, jeżeli z programu wynika konieczność prowadzenia ćwiczeń, w tym laboratoryjnych (przyroda, fizyka, chemia, technika) dokonuje się podziału na grupy na nie więcej niż w połowie godzin obowiązkowych, jeżeli oddział liczy 31 uczniów i więcej;

11. W szkole może być utworzony oddział integracyjny liczący od 15 do 20 uczniów, w tym od 3 do 5 uczniów niepełnosprawnych.

§ 59. Organizacja nauki religii/etyki i WDŻ-u

1. Uczniom szkoły na życzenie rodziców/prawnych opiekunów szkoła organizuje naukę religii/etyki zgodnie z odrębnymi przepisami.

2. Życzenie, o którym mowa w ust. 1 jest wyrażane w formie pisemnego oświadczenia. Oświadczenie nie musi ponawiane w kolejnym roku szkolnym, może jednak być zmienione.

3. W przypadku, gdy na zajęcia religii konkretnego wyznania lub etyki zgłosi się mniej niż 7 uczniów z danego oddziału, zajęcia te mogą być organizowane w formie zajęć międzyoddziałowych lub międzyklasowych, zaś w przypadku, gdy w całej szkole liczba chętnych na te zajęcia będzie mniejsza niż 7 osób, dyrektor szkoły przekazuje deklaracje rodziców do organu prowadzącego. Organ prowadzący organizuje naukę religii lub etyki w formie zajęć międzyszkolnych.

4. W sytuacjach, jak w ust. 3, podstawę wpisania ocen z religii lub etyki do arkusza ocen i na świadectwie stanowi zaświadczenie wydane przez katechetę, nauczyciela etyki prowadzących zajęcia w grupach międzyszkolnych.

5. Udział ucznia w zajęciach religii/etyki jest dobrowolny. Uczeń może uczestniczyć w dwóch rodzajach zajęć.

6. W przypadkach, gdy uczeń uczęszczał na zajęcia religii i etyki, do średniej ocen wlicza się każdą z ocen.

§ 60. 1. Uczniom danego oddziału lub grupie międzyoddziałowej organizuje się zajęcia z zakresu wiedzy o życiu seksualnym, o zasadach świadomego i odpowiedzialnego rodzicielstwa w ramach godzin do dyspozycji dyrektora w wymiarze 14 godzin w każdej klasie, w tym po 5 godzin z podziałem na grupy chłopców i dziewcząt.

2. Uczeń szkoły nie bierze udziału w zajęciach, o których mowa w ust.1, jeżeli jego rodzice/ prawni opiekunowie zgłoszą dyrektorowi szkoły w formie pisemnej sprzeciw wobec udziału ucznia w zajęciach.

3. Zajęcia, o których mowa w ust. 1 nie podlegają ocenie i nie mają wpływu na promocję ucznia do klasy programowo wyższej ani na ukończenie szkoły przez ucznia.

§ 61. 1. Zasady zwalniania ucznia na zajęciach wychowania fizycznego:

1) w przypadku posiadania przez ucznia opinii lekarza o ograniczonych możliwościach wykonywania określonych ćwiczeń fizycznych, dyrektor szkoły, na wniosek rodzica ucznia, zwalnia ucznia z wykonywania określonych ćwiczeń fizycznych na lekcjach wychowania fizycznego na czas określony w tej opinii. Uczeń jest obowiązany uczestniczyć w zajęciach wychowania fizycznego. Nauczyciel prowadzący zajęcia z wychowania fizycznego dostosowuje wymagania edukacyjne do możliwości ucznia. Zasady oceniania określają przepisy zawarte w Statucie Szkoły – Dział VII Rozdział I – *Wewnątrzszkolne Zasady Oceniania*.

2) w przypadku posiadania przez ucznia opinii lekarza o braku możliwości uczestniczenia ucznia na zajęciach wychowania fizycznego, dyrektor szkoły zwalnia ucznia z realizacji zajęć wychowania fizycznego. Uczeń jest obowiązany przebywać na zajęciach pod opieką nauczyciela, chyba, że rodzice ucznia złożą oświadczenie o zapewnieniu dziecku opieki na czas trwania lekcji wychowania fizycznego (zwolnienia z pierwszych i ostatnich lekcji w planie zajęć). W dokumentacji przebiegu nauczania zamiast oceny klasyfikacyjnej wpisuje się „zwolniony” albo „zwolniona”.

3) uczeń nabiera prawo do zwolnienia z określonych ćwiczeń fizycznych lub zwolnienia z zajęć wychowania fizycznego po otrzymaniu decyzji dyrektora szkoły.

§ 62. Dyrektor szkoły na wniosek rodziców ucznia oraz na podstawie opinii poradni psychologiczno-pedagogicznej, w tym poradni specjalistycznej oraz na podstawie orzeczenia o potrzebie kształcenia specjalnego i orzeczenia o potrzebie indywidualnego nauczania zwalnia do końca danego etapu edukacyjnego ucznia z wadą słuchu, z głęboką dysleksją rozwojową, z afazją, z niepełnosprawnościami sprzężonymi lub z autyzmem z nauki drugiego języka nowożytnego. W dokumentacji przebiegu nauczania zamiast oceny klasyfikacyjnej wpisuje się „zwolniony” albo „zwolniona”.

§ 63. Uczniowie ze sprzężonymi niepełnosprawnościami, posiadającymi orzeczenie o potrzebie kształcenia specjalnego, którzy z powodu swojej niepełnosprawności nie potrafią czytać lub pisać, mogą być zwolnieni przez dyrektora komisji okręgowej z obowiązku przystąpienia do egzaminu na wniosek rodziców/prawnych opiekunów pozytywnie zaopiniowanych przez dyrektora szkoły.

§ 64. W szczególnych przypadkach losowych lub zdrowotnych, uniemożliwiających przystąpienie do egzaminu dyrektor komisji okręgowej, na udokumentowany wniosek dyrektora szkoły, może zwolnić ucznia z obowiązku przystąpienia do egzaminu. Dyrektor szkoły składa wniosek w porozumieniu z rodzicami/prawnymi opiekunami ucznia.

§ 65. Dyrektor szkoły, na wniosek rodziców/prawnych opiekunów ucznia, w drodze decyzji administracyjnej może zezwolić, po spełnieniu wymaganych warunków, na spełnianie obowiązku szkolnego poza szkołą.

§ 66. Szkoła zapewnia uczniom dostęp do Internetu, zabezpieczając dostęp uczniom do treści, które mogą stanowić zagrożenie dla ich prawidłowego rozwoju poprzez zabezpieczenie hasłem szkolnej sieci WiFi, a także instalowanie oprogramowania zabezpieczającego i ciągłą jego aktualizację.

§ 67. W szkole obowiązuje 5 – dniowy tydzień nauki.

§ 68. Przerwy lekcyjne trwają 10 minut.

Rozdział 2

Dokumentowanie przebiegu nauczania, wychowania i opieki

§ 69. 1. Szkoła prowadzi dokumentację nauczania i działalności wychowawczej i opiekuńczej zgodnie z obowiązującymi przepisami w tym zakresie.

2. W szkole prowadzi się dodatkową dokumentację:

- 1) Dziennik pomocy psychologiczno – pedagogicznej dokumentujący realizację zajęć dydaktyczno – wyrównawczych, korekcyjno – kompensacyjnych, rewalidacyjnych, logopedycznych;
- 2) Dziennik świetlicy szkolnej;
- 3) Dziennik pedagoga.

3. Dziennik zajęć dodatkowych, pozalekcyjnych prowadzi każdy nauczyciel zatrudniony w szkole.

4. Dziennik zajęć dodatkowych, pozalekcyjnych, dziennik pomocy psychologiczno – pedagogicznej, dziennik pedagoga, dziennik świetlicy są własnością szkoły.

5. W szkole, za pośrednictwem platformy Librus funkcjonuje elektroniczny dziennik. Oprogramowanie to oraz usługi z nim związane dostarczane są przez firmę zewnętrzną, współpracującą ze szkołą. Podstawą działania dziennika elektronicznego jest umowa podpisana przez dyrektora szkoły i uprawnionego przedstawiciela firmy dostarczającej i obsługującej system dziennika elektronicznego.

6. Za niezawodność działania systemu, ochronę danych osobowych umieszczonych na serwerach oraz tworzenie kopii bezpieczeństwa, odpowiada firma nadzorująca pracę dziennika elektronicznego, pracownicy szkoły, którzy mają bezpośredni dostęp do edycji i przeglądania danych oraz rodzice w zakresie udostępnionych im danych. Szczegółową odpowiedzialność obu stron reguluje zawarta pomiędzy stronami umowa oraz przepisy obowiązującego w Polsce prawa.

7. Zasady funkcjonowania dziennika elektronicznego określa „Regulamin funkcjonowania dziennika elektronicznego w Szkole Podstawowej im. Emilii Sczanieckiej w Szczańcu”.

Rozdział 3 **Organizacja wychowania i opieki**

§ 70. Szkolny system wychowania

1. Na początku każdego roku szkolnego Rada Pedagogiczna opracowuje i zatwierdza szczegółowy plan pracy wychowawczo-profilaktycznej na dany rok szkolny z uwzględnieniem aktualnych potrzeb i *Programu Wychowawczo-Profilaktycznego*.

2. Działania wychowawcze szkoły mają charakter systemowy i podejmują je wszyscy nauczyciele zatrudnieni w szkole wspomagani przez dyrekcję oraz pozostałych pracowników szkoły. *Program Wychowawczo-Profilaktyczny* szkoły jest całościowy i obejmuje rozwój ucznia w wymiarze: intelektualnym, emocjonalnym, społecznym i zdrowotnym.

3. Podjęte działania wychowawcze i profilaktyczne w bezpiecznym i przyjaznym środowisku szkolnym mają na celu przygotować ucznia do:

- 1) pracy nad sobą;
- 2) bycia użytecznym członkiem społeczeństwa;
- 3) bycia osobą wyróżniającą się takimi cechami, jak: odpowiedzialność, samodzielność, odwaga, kultura osobista, uczciwość, dobroć, patriotyzm, pracowitość, poszanowanie godności i innych, wrażliwość na krzywdę ludzką, szacunek dla starszych, tolerancja;
- 4) rozwoju samorządności;
- 5) dbałości o wypracowane tradycje: klasy, szkoły i środowiska;
- 6) budowania poczucia przynależności i więzi ze szkołą;
- 7) tworzenia środowiska szkolnego, w którym obowiązują jasne i jednoznaczne reguły gry akceptowane i respektowane przez wszystkich członków społeczności szkolnej.

4. Uczeń jest podstawowym podmiotem w systemie wychowawczym szkoły. Preferuje się następujące postawy będące kanonem zachowań ucznia.

Uczeń:

- 1) zna i akceptuje działania wychowawcze szkoły;
- 2) szanuje oraz akceptuje siebie i innych;
- 3) umie prawidłowo funkcjonować w rodzinie, klasie, społeczności szkolnej, lokalnej, demokratycznym państwie oraz świecie;
- 4) zna i respektuje obowiązki wynikające z tytułu bycia: uczniem, dzieckiem, kolegą, członkiem społeczeństwa, Polakiem i Europejczykiem;
- 5) posiada wiedzę i umiejętności potrzebne dla samodzielnego poszukiwania ważnych dla siebie wartości, określania celów i dokonywania wyborów;
- 6) jest zdolny do autorefleksji, nieustannie nad sobą pracuje,
- 7) zna, rozumie i realizuje w życiu:
 - a) zasady kultury bycia,
 - b) zasady skutecznego komunikowania się,
 - c) zasady bezpieczeństwa oraz higieny życia i pracy,
 - d) akceptowany społecznie system wartości;
- 8) chce i umie dążyć do realizacji własnych zamierzeń;
- 9) umie diagnozować zagrożenia w realizacji celów życiowych;
- 10) jest otwarty na zdobywanie wiedzy.

5. W oparciu o *Program Wychowawczo-Profilaktyczny* wychowawcy klas opracowują klasowe programy na dany rok szkolny. Klasowy Program Wychowawczo-Profilaktyczny powinien uwzględniać następujące zagadnienia:

- 1) poznanie ucznia, jego potrzeb i możliwości;
- 2) przygotowanie ucznia do poznania własnej osoby;
- 3) wdrażanie uczniów do pracy nad własnym rozwojem;
- 4) pomoc w tworzeniu systemu wartości;
- 5) strategię działań, których celem jest budowanie satysfakcjonujących relacji w klasie:
 - a) adaptacja,
 - b) integracja,
 - c) przydział ról w klasie,
 - d) wewnątrzklasowy system norm postępowania,
 - e) określenie praw i obowiązków w klasie i w szkole;
- 6) budowanie wizerunku klasy i więzi pomiędzy wychowankami:
 - a) wspólne uroczystości klasowe, szkolne,
 - b) edukacja zdrowotna, regionalna, kulturalna,
 - c) kierowanie zespołem klasowym na zasadzie włączania do udziału w podejmowaniu decyzji rodziców i uczniów,
 - d) wspólne narady wychowawcze,
 - e) tematyka godzin wychowawczych z uwzględnieniem zainteresowań klasy,
 - f) aktywny udział klasy w pracach na rzecz szkoły i środowiska,
 - g) szukanie, pielęgnowanie i rozwijanie tzw. „mocnych stron klasy”;
- 7) strategię działań, których celem jest wychowanie obywatelskie i patriotyczne;
- 8) promowanie wartości kulturalnych, obyczajowych, środowiskowych i związanych z ochroną zdrowia.

§ 71. Wolontariat w szkole

1. W szkole funkcjonuje Szkolny Klub Wolontariatu.

2. Szkolny Klub Wolontariusza ma za zadanie organizować i świadczyć pomoc najbardziej potrzebującym, reagować czynnie na potrzeby środowiska, inicjować działania w środowisku szkolnym i lokalnym, wspomagać różnego typu inicjatywy charytatywne i kulturalne.

3. Członkiem Klubu może być każdy uczeń, który ukończył 13 lat i przedłożył pisemną zgodę rodzica/prawnego opiekuna na działalność w Klubie. Do Klubu mogą być wpisani uczniowie przed ukończeniem 13 roku życia, za zgodą rodziców/prawnych opiekunów, którzy mogą prowadzić działania pomocowe poza szkołą tylko pod nadzorem nauczyciela – koordynatora.

4. Cele działania Szkolnego Klubu Wolontariatu:

- 1) zapoznavanie uczniów z ideą wolontariatu;
- 2) angażowanie uczniów w świadomą, dobrowolną i nieodpłatną pomoc innym;
- 3) promowanie wśród dzieci i młodzieży postaw: wrażliwości na potrzeby innych, empatii, życzliwości, otwartości i bezinteresowności w podejmowanych działaniach;
- 4) organizowanie aktywnego działania w obszarze pomocy koleżeńskiej, społecznej, kulturalnej na terenie szkoły i w środowisku rodzinnym oraz lokalnym;

- 5) tworzenie przestrzeni dla służby wolontarystycznej poprzez organizowanie konkretnych sposobów pomocy i tworzenie zespołów wolontariuszy do ich realizacji;
- 6) pośredniczenie we włączaniu dzieci i młodzieży do działań o charakterze wolontarystycznym w działania pozaszkolne, promowanie i komunikowanie o akcjach prowadzonych w środowisku lokalnym, akcjach ogólnopolskich i podejmowanych przez inne organizacje;
- 7) wpieranie ciekawych inicjatyw młodzieży szkolnej;
- 8) promowanie idei wolontariatu;
- 9) prowadzenie warsztatów, szkoleń i cyklicznych spotkań wolontariuszy i chętnych do przystąpienia do Klubu lub chętnych do włączenia się do akcji niesienia pomocy;
- 10) angażowanie się w miarę potrzeb do pomocy w jednorazowych imprezach o charakterze charytatywnym.

5. Wolontariusze:

- 1) wolontariusz, to osoba pracująca na zasadzie wolontariatu;
- 2) wolontariuszem może być każdy uczeń, który na ochotnika i bezinteresownie niesie pomoc, tam, gdzie jest ona potrzebna;
- 3) warunkiem wstąpienia do Klubu Wolontariatu jest złożenie w formie pisemnej deklaracji, do której obowiązkowo jest dołączana pisemna zgoda rodziców/prawnych opiekunów;
- 4) po wstąpieniu do Klubu Wolontariatu uczestnik podpisuje zobowiązanie przestrzegania zasad wolontariatu i regulaminu obowiązującego w szkole;
- 5) członkowie Klubu mogą podejmować pracę wolontarystyczną w wymiarze, który nie utrudni im nauki i pozwoli wywiązywać się z obowiązków domowych;
- 6) członek Klubu kieruje się bezinteresownością, życzliwością, chęcią niesienia pomocy, troską o innych;
- 7) członek Klubu wywiązuje się sumiennie z podjętych przez siebie zobowiązań;
- 8) każdy członek Klubu systematycznie wpisuje do „*Dzienniczka Wolontariusza*” wykonane prace. Wpisów mogą dokonywać także koordynatorzy oraz osoba lub przedstawiciel instytucji, na rzecz której wolontariusz działa;
- 9) członek Klubu systematycznie uczestniczy w pracy Klubu, a także w spotkaniach i warsztatach dla wolontariuszy;
- 10) każdy członek Klubu stara się aktywnie włączyć w działalność Klubu oraz wykorzystując swoje zdolności i doświadczenie, zgłaszać własne propozycje i inicjatywy;
- 11) każdy członek Klubu swoim postępowaniem stara się promować ideę wolontariatu, godnie reprezentować swoją szkołę oraz być przykładem dla innych;

12) każdy członek Klubu jest zobowiązany przestrzegać zasad zawartych w Kodeksie Etycznym oraz Regulaminie Klubu;

13) wolontariusz może zostać skreślony z listy wolontariuszy za nieprzestrzeganie Regulaminu Szkolnego Klubu Wolontariusza. O skreśleniu z listy decyduje opiekun Szkolnego Klubu Wolontariusza, po zasięgnięciu opinii zarządu Klubu.

6. Struktura organizacyjna Klubu Wolontariusza

1) Klubem Wolontariusza opiekuje się nauczyciel – koordynator, który zgłosił akces do opieki nad tym klubem i uzyskał akceptację dyrektora szkoły;

2) Opiekun Klubu ma prawo angażować do koordynowania lub sprawowania opieki w czasie zaplanowanych akcji pozostałych chętnych pracowników pedagogicznych lub deklarujących pomoc – rodziców;

3) Na walnym zebraniu członków Klubu w głosowaniu jawnym wybiera się spośród członków - zarząd klubu;

4) Wybory do zarządu przeprowadza się we wrześniu każdego roku szkolnego;

5) Do każdej akcji charytatywnej wyznacza się spośród członków wolontariusza-koordynatora.

6) Na koniec każdego okresu odbywa się walne zebranie w celu podsumowania działalności, przedłożenia wniosków, dokonania oceny efektywności prowadzonych akcji, wskazanie obszarów dalszej działalności;

7) Klub Wolontariusza prowadzi rejestr aktywności wolontariuszy.

7. Formy działalności:

1) działania na rzecz środowiska szkolnego;

2) działania na rzecz środowiska lokalnego;

3) udział w akcjach ogólnopolskich; za zgodą dyrektora szkoły.

8. Na każdy rok szkolny koordynator Klubu wspólnie z członkami opracowuje plan pracy.

9. Regulacje świadczeń wolontariuszy i zasady ich bezpieczeństwa:

1) Świadczenia wolontariuszy są wykonywane w zakresie, w sposób i w czasie określonych w porozumieniu z korzystającym. Porozumienie powinno zawierać postanowienie o możliwości jego rozwiązania;

2) Na żądanie wolontariusza lub dyrektora szkoły korzystający jest obowiązany potwierdzić na piśmie treść porozumienia, a także wydać pisemne zaświadczenie o wykonaniu świadczeń przez wolontariusza, w tym o zakresie wykonywanych świadczeń;

3) Na prośbę wolontariusza korzystający może przedłożyć pisemną opinię o wykonaniu świadczeń przez wolontariusza lub dokonać wpisu w Dzienniczku Wolontariusza;

4) Jeżeli świadczenie wolontariusza wykonywane jest przez okres dłuższy niż 30 dni, porozumienie powinno być sporządzone na piśmie. Porozumienie w imieniu wolontariusza podpisuje dyrektor szkoły. W przypadku, gdy działania w ramach wolontariatu wykonywane są na terenie szkoły lub poza szkołą pod nadzorem nauczyciela można odstąpić od sporządzenia porozumienia;

5) Do porozumień zawieranych między korzystającym a wolontariuszem w zakresie nieuregulowanym ustawą z dnia 24 kwietnia 2003 roku o działalności pożytku publicznego i o wolontariacie stosuje się przepisy ustawy z dnia 23 kwietnia 1964 r. – Kodeks cywilny;

6) Korzystający może zapewnić wolontariuszowi ubezpieczenie od odpowiedzialności cywilnej, w zakresie wykonywanych świadczeń;

7) Wolontariusz ma prawo do informacji o przysługujących jemu prawach i ciężących obowiązkach, a także o ryzyku dla zdrowia i bezpieczeństwa związanym z wykonywanymi świadczeniami oraz o zasadach ochrony przed zagrożeniami;

8) Korzystający zapewnia wolontariuszowi bezpieczne i higieniczne warunki wykonywania przez niego świadczeń, w tym – w zależności od rodzaju świadczeń i zagrożeń związanych z ich wykonywaniem – odpowiednie środki ochrony indywidualnej. W przypadku świadczenia wolontariatu na rzecz szkoły obowiązek ten ciąży na dyrektorze szkoły, a w przypadku, gdy wolontariat organizowany jest poza szkołą odpowiedzialność ponosi opiekun prowadzący uczniów na działania;

9) Wolontariuszowi, który wykonuje świadczenia przez okres nie dłuższy niż 30 dni, korzystający zobowiązany jest zapewnić ubezpieczenie od następstw nieszczęśliwych wypadków.

10) Korzystający może pokrywać koszty szkoleń wolontariuszy w zakresie wykonywanych przez nich świadczeń określonych w porozumieniu, o którym mowa w ust. 9 pkt. 4.;

11) W wyjątkowych sytuacjach szkoła może przyjąć na siebie obowiązek prowadzenia spraw formalnych oraz koszty ubezpieczenia.

12) W przypadku, gdy wolontariusz podejmuje się działań poza godzinami szkolnymi, bez uzgodnienia z opiekunem Szkolnego Klubu Wolontariatu szkoła nie ponosi odpowiedzialności.

10. Nagradzanie wolontariuszy

1) Nagradzanie wolontariuszy ma charakter motywujący, podkreślający uznanie dla jego działalności;

2) Wychowawca klasy uwzględnia zaangażowanie ucznia w działalność wolontarystyczną i społeczną na rzecz szkoły przy ocenianiu zachowania ucznia, zgodnie z zasadami opisanymi w Dziale VII rozdziale 1 Statutu Szkoły: *Wewnętrzne Zasady Oceniania*;

3) Formy nagradzania:

- a) pochwała dyrektora na szkolnym apelu,
- b) przyznanie dyplomu,
- c) wyrażenie słownego uznania wobec zespołu klasowego,
- d) pisemne podziękowanie do rodziców,

e) wpisanie informacji o działalności społecznej w ramach wolontariatu na świadectwie ukończenia szkoły. Wpis na świadectwie uzyskuje uczeń, który przez trzy lata nauki brał udział w co najmniej trzech akcjach pozaszkolnych oraz systematycznie w każdym roku szkolnym uczestniczył w co najmniej czterech działaniach szkolnych.

11. Szczegółową organizację wolontariatu w szkole określa *Regulamin Wolontariatu*.

§ 72. System doradztwa zawodowego

1. Założenia programowe

Wewnątrzszkolny System Doradztwa Zawodowego ma na celu koordynację działań podejmowanych w szkole w celu przygotowania uczniów do wyboru kierunku kształcenia i zawodu. Podejmowane działania mają pomóc uczniom w rozpoznawaniu zainteresowań i zdolności, zdobywaniu informacji o zawodach i pogłębianiu wiedzy na temat otaczającej ich rzeczywistości społecznej. W przyszłości ma to ułatwić młodemu człowiekowi podejmowanie bardzo ważnych wyborów edukacyjnych i zawodowych, tak aby te wybory były dokonywane świadomie, zgodnie z predyspozycjami i zainteresowaniami. Planowanie własnej drogi edukacyjno – zawodowej jest procesem długotrwałym. Już na poziomie szkoły podstawowej należy wdrażać uczniom poczucie odpowiedzialności za własną przyszłość, uczyć myślenia perspektywicznego i umiejętności planowania, a w klasach VII – VIII i w klasach II -III gimnazjalnych należy organizować zajęcia związane z wyborem kształcenia i kariery zawodowej. Decyzja dotycząca wyboru przyszłej szkoły ponadpodstawowej i zawodu, żeby była trafna, wymaga pomocy ze strony wielu osób i instytucji, między innymi szkoły i rodziców.

Planowane zadania i treści przekazywane na lekcjach wychowawczych oraz w edukacjach przedmiotowych w klasach I – VI mają za zadanie rozbudzać ciekawość poznawczą dzieci oraz motywację do nauki, kształtować umiejętności i postawy do naturalnej w tym wieku aktywności dzieci, umożliwiać poznawanie interesujących dzieci zawodów, kształtować gotowość do wyborów edukacyjnych np. drugiego języka, rodzaju zajęć technicznych, wyboru kółek zainteresowań, wyboru lektur i czasopism.

System określa zadania osób uczestniczących w jego realizacji, czas i miejsce realizacji, oczekiwane efekty i metody pracy.

2. Cel główny

Pomoc w rozpoznawaniu indywidualnych możliwości, zainteresowań, uzdolnień i predyspozycji uczniów ważnych przy dokonywaniu w przyszłości wyborów edukacyjnych i zawodowych.

3. Cele szczegółowe:

1) w klasach I – IV szkoły podstawowej:

- a) wyjaśnienie znaczenia pracy w życiu człowieka,
- b) zapoznanie uczniów z różnorodnością zawodów, jakie człowiek może wykonywać,
- c) uruchomienie kreatywności uczniów na temat swojej przyszłości,
- d) zapoznanie uczniów ze znaczeniem własnych zainteresowań i predyspozycji w wyborze właściwego zawodu,
- e) poszukiwanie przez uczniów odpowiedzi na pytanie: jakie są moje możliwości, uzdolnienia, umiejętności, cechy osobowości, stan zdrowia;
- f) rozwijanie umiejętności oceny swoich możliwości.

2) w klasach VI -VIII szkoły podstawowej i klasach II -III gimnazjum:

- a) odkrywanie i rozwijanie świadomości zawodowej uczniów, planowanie drogi edukacyjno-zawodowej na każdym etapie edukacji,
- b) motywowanie uczniów do podejmowania dyskusji i refleksji nad wyborem przyszłej szkoły i zawodu,
- c) rozbudzanie aspiracji zawodowych i motywowanie do działania,
- d) wdrażanie uczniów do samopoznania,
- e) wyzwalanie wewnętrznego potencjału uczniów,
- f) kształcenie umiejętności analizy swoich mocnych i słabych stron,
- g) rozwijanie umiejętności pracy zespołowej i współdziałania w grupie,
- h) wyrabianie szacunku dla samego siebie,
- i) poznanie możliwych form zatrudnienia,
- j) poznanie lokalnego rynku pracy,
- k) poznanie możliwości dalszego kształcenia i doskonalenia zawodowego,
- l) poznawanie struktury i warunków przyjęć do szkół ponadpodstawowych,
- m) diagnoza preferencji i zainteresowań zawodowych,
- n) poznawanie różnych zawodów,
- o) udzielanie pomocy psychologiczno-pedagogicznej.

4. Główne zadania szkoły w zakresie doradztwa zawodowego:

- 1) wspieranie uczniów w planowaniu ścieżki edukacyjno-zawodowej,
- 2) wspieranie rodziców i nauczycieli w działaniach doradczych na rzecz młodzieży,
- 3) rozpoznawanie zapotrzebowania uczniów na informacje dotyczące edukacji i kariery,
- 4) gromadzenie, aktualizowanie i udostępnianie informacji edukacyjnych i zawodowych,
- 5) udzielanie indywidualnych porad uczniom i rodzicom,
- 6) prowadzenie grupowych zajęć aktywizujących wspierających uczniów w świadomym wyborze szkoły,
- 7) wspieranie działań szkoły mających na celu optymalny rozwój edukacyjny i zawodowy uczniów,
- 8) współpraca z instytucjami wspierającymi realizację Wewnętrznego Systemu Doradztwa Zawodowego,
- 9) w zakresie współpracy z rodzicami:
 - a) podnoszenie umiejętności komunikowania się ze swoimi dziećmi,
 - b) doskonalenie umiejętności wychowawczych,
 - c) przedstawianie aktualnej oferty edukacyjnej szkół ponadpodstawowych,
 - d) indywidualne spotkania z rodzicami, którzy zgłaszają potrzebę doradztwa zawodowego.

5. Sposoby realizacji działań doradczych

Działania z zakresu doradztwa zawodowego realizowane są poprzez:

- 1) zajęcia grupowe w klasach VII -VIII ze szkolnym doradcą w wymiarze 10 godzin w jednym roku szkolnym;
- 2) pogadanki, warsztaty, projekcja filmów edukacyjnych, prezentacje realizowane na godzinach wychowawczych;
- 3) spotkania z przedstawicielami wybranych zawodów;
- 4) wycieczki zawodoznawcze do zakładów pracy i instytucji kształcących;
- 5) konkursy;
- 6) udzielanie informacji w zakresie wyboru kierunku dalszego kształcenia zawodu i planowania dalszej kariery zawodowej;

- 7) udzielanie indywidualnych porad i konsultacji dla uczniów, rodziców i nauczycieli;
- 8) giełdy szkół ponadpodstawowych;
- 9) obserwację zajęć praktycznych w szkołach zawodowych;
- 10) pracę z komputerem – śledzenie danych statystycznych, korzystanie z zasobów Krajowego Ośrodka Wspierania Edukacji Zawodowej i Ustawicznej, korzystanie z publikacji EUROGAIDANCE, wykorzystywanie wyszukiwarki „Informator o zawodach”;
- 11) wywiady i spotkania z absolwentami.

6. Poradnictwo zawodowe w ramach pracy z uczniami obejmuje:

- 1) pomoc w wyborze szkoły ponadpodstawowej;
- 2) poznawanie siebie, zawodów;
- 3) analizę rynku pracy i możliwości zatrudnienia;
- 4) indywidualną pracę z uczniami mającymi problemy z wyborem szkoły;
- 5) pomoc w planowaniu rozwoju zawodowego;
- 6) konfrontowanie samooceny uczniów z wymaganiami szkół i zawodów;
- 7) przygotowanie do samodzielności w trudnych sytuacjach życiowych.

7. Zadania szkolnego doradcy zawodowego:

- 1) systematyczne diagnozowanie zapotrzebowania uczniów na informacje i pomoc w planowaniu kształcenia i kariery zawodowej;
- 2) gromadzenie, aktualizacja i udostępnianie informacji edukacyjnych i zawodowych właściwych dla danego poziomu i kierunku kształcenia;
- 3) wskazywanie osobom zainteresowanym (młodzieży, rodzicom, nauczycielom) źródeł dodatkowej, rzetelnej informacji na poziomie regionalnym, ogólnokrajowym, europejskim i światowym na temat:
 - a) rynku pracy,
 - b) trendów rozwojowych w świecie zawodów i zatrudnienia,
 - c) możliwości wykorzystania posiadanych uzdolnień i talentów w różnych obszarach świata pracy,
 - d) instytucji i organizacji wspierających funkcjonowanie osób niepełnosprawnych w życiu codziennym i zawodowym,
 - e) alternatywnych możliwości kształcenia dla młodzieży z problemami emocjonalnymi i niedostosowaniem społecznym,
 - f) programów edukacyjnych Unii Europejskiej,
 - g) porównywalności dyplomów i certyfikatów zawodowych;
- 4) udzielanie indywidualnych porad edukacyjnych oraz zawodowych uczniom i ich rodzicom;
- 5) prowadzenie grupowych zajęć aktywizujących, przygotowujących uczniów do świadomego planowania kariery i podjęcia roli zawodowej;
- 6) kierowanie, w sprawach trudnych, do specjalistów: doradców zawodowych w poradniach psychologiczno-pedagogicznych i urzędach pracy, lekarzy itp.;
- 7) koordynowanie działalności informacyjno – doradczej szkoły;
- 8) wspieranie rodziców i nauczycieli w działaniach doradczych poprzez organizowanie spotkań szkoleniowo-informacyjnych, udostępnianie im informacji i materiałów do pracy z uczniami itp.;
- 9) współpraca z Radą Pedagogiczną w zakresie:
 - a) tworzenia i zapewnienia ciągłości działań wewnątrzszkolnego systemu doradztwa, zgodnie ze Statutem Szkoły,
 - b) realizacji zadań z zakresu przygotowania uczniów do wyboru drogi zawodowej, zawartych w *Programie Wychowawczo – Profilaktycznym* szkoły,
- 10) systematyczne podnoszenie własnych kwalifikacji;

11) wzbogacanie warsztatu pracy o nowoczesne środki przekazu informacji (internet, CD, wideo itp.) oraz udostępnianie ich osobom zainteresowanym;

12) współpraca z instytucjami wspierającymi wewnętrzny system doradztwa: kuratoria oświaty, centra informacji i planowania kariery zawodowej, poradnie psychologiczno – pedagogiczne, powiatowe urzędy pracy, wojewódzkie komendy OHP, zakłady doskonalenia zawodowego, izby rzemieślnicze i małej przedsiębiorczości, organizacje zrzeszające pracodawców itp.,

13) stworzenie Szkolnego Punktu Informacji Zawodowej w gabinecie pedagoga szkolnego – gromadzenie i aktualizowanie informacji dotyczących wyborów zawodowo-edukacyjnych (broшуry dla uczniów, rodziców, nauczycieli, scenariusze zajęć, poradniki, foldery informacyjne, prezentacje multimedialne, filmy, pomoce dydaktyczne);

8. Osoby odpowiedzialne i zakres ich odpowiedzialności

1) Działania z zakresu doradztwa zawodowo-edukacyjnego realizowane są przez:

- a) wychowawców,
- b) nauczycieli przedmiotu,
- c) pedagoga szkolnego,
- d) bibliotekarza,
- e) szkolnego lidera doradztwa zawodowego,
- f) pracowników instytucji wspierających doradczą działalność szkoły (np. Poradni Psychologiczno-Pedagogicznej, Powiatowego Urzędu Pracy, Mobilnego Centrum Informacji Zawodowej),
- g) rodziców lub osoby zaproszone prezentujące praktyczne aspekty dokonywania wyborów zawodowo-edukacyjnych.

Odbiorcami działań z zakresu doradztwa zawodowo-edukacyjnego są uczniowie Szkoły Podstawowej im. Emilii Sczanieckiej w Szczańcu oraz ich rodzice.

2) Zakres odpowiedzialności nauczycieli i wychowawców:

- a) Rady Pedagogicznej, pracowników instytucji wspierających działania doradcze:
 - aa) utworzenie i zapewnienie ciągłości działania Wewnętrzny Systemu Doradztwa Zawodowego zgodnie z Systemem Doradztwa Zawodowego i planu pracy na każdy rok szkolny,
 - ab) realizacja działań z zakresu przygotowania ucznia do wyboru drogi edukacyjno-zawodowej,
- b) w klasach I – VI:
 - ba) prowadzenie z uczniami zajęć psychoedukacyjnych, rozmów indywidualnych celem rozpoznania przez uczniów znaczenia zmiany w życiu, sposobów radzenia sobie ze stresem, roli motywacji oraz umiejętności współpracy,
 - bb) zaprezentowanie rodzicom założeń pracy informacyjno – doradczej na rzecz uczniów,
- c) w klasach VI -VIII:
 - ca) zapoznanie uczniów z różnymi rodzajami ludzkiej działalności zawodowej,
 - cb) prowadzenie z uczniami zajęć psychoedukacyjnych dotyczących samopoznania, samoakceptacji, rozpoznawania swoich mocnych i słabych stron,
 - cc) prowadzenie indywidualnej pracy z uczniami, którzy mogą mieć problemy z wyborem szkoły i zawodu,
 - cd) podejmowanie wstępnych decyzji przez uczniów,
 - ce) prowadzenie zajęć psychoedukacyjnych dotyczących podejmowania decyzji edukacyjnych i zawodowych,
 - cf) prowadzenie pracy dotyczącej przekazu informacji zawodowej poprzez

- g) pogłębianie informacji o zawodach oraz zapoznanie ze strukturą i ofertą edukacyjną szkolnictwa ponadpodstawowego,
- cg) konfrontacja samooceny z wymaganiami szkół i zawodów,
- ch) podejmowanie decyzji edukacyjnych i zawodowych,
- ci) indywidualna praca z uczniami, którzy mają problemy decyzyjne, intelektualne, zdrowotne, emocjonalne, rodzinne.
- cj) współpraca z Poradnią Psychologiczno – Pedagogiczną.

9. Przewidywane rezultaty

1) Przewidywane rezultaty w odniesieniu do Rady Pedagogicznej

Nauczyciele:

- a) potrafią wprowadzić treści doradztwa zawodowego do swoich planów pracy,
- b) rozumieją potrzebę realizacji zadań z doradztwa zawodowego w ramach realizowania własnych planów pracy,
- c) potrafią współpracować w środowisku lokalnym na rzecz rozwoju zawodowego uczniów,
- d) poznają metody, techniki i formy prowadzenia zajęć z doradztwa zawodowego,
- e) znają zakres treści z doradztwa zawodowego realizowanych w szkole podstawowej i w gimnazjum,
- f) potrafią realizować treści zawodoznawcze na swoich lekcjach, na zebraniach z rodzicami oraz podczas spotkań indywidualnych z rodzicami;

2) Przewidywane rezultaty w odniesieniu do uczniów

Uczniowie:

- a) znają czynniki niezbędne do podjęcia prawidłowej decyzji wyboru zawodu,
- b) potrafią dokonać samooceny w aspekcie czynników decydujących o trafności wyboru zawodu i dalszej drogi edukacyjnej,
- c) potrafią wskazać swoje predyspozycje, słabe i mocne strony,
- d) znają świat pracy, potrafią dokonać podziału zawodów na grupy i przyporządkować siebie do odpowiedniej grupy, a także wiedzą, gdzie szukać informacji na ten temat,
- e) potrafią samodzielnie planować ścieżkę własnej kariery zawodowej i podjąć prawidłowe decyzje edukacyjne i zawodowe;

3) Przewidywane rezultaty w odniesieniu do rodziców

Rodzice:

- a) znają czynniki niezbędne do podjęcia prawidłowej decyzji wyboru zawodu przez swoje dziecko,
- b) rozumieją potrzebę uwzględnienia czynników: zainteresowań, uzdolnień, cech charakteru, temperamentu, stanu zdrowia, możliwości psychofizycznych, rynku pracy przy planowaniu kariery edukacyjnej i zawodowej swojego dziecka,
- c) wiedzą, gdzie szukać informacji i wsparcia w procesie wyboru drogi zawodowej dziecka,
- d) znają świat pracy i ofertę szkolnictwa ponadpodstawowego,
- e) potrafią wskazać predyspozycje, mocne i słabe strony dziecka,
- f) potrafią pomóc swoim dzieciom w podejmowaniu decyzji.

§ 73. Współpraca z rodzicami

1. Szkoła traktuje rodziców jako pełnoprawnych partnerów w procesie edukacyjnym, wychowawczym i profilaktycznym oraz stwarza warunki do aktywizowania rodziców.

2. Aktywizowanie rodziców i uzyskanie wsparcia w realizowaniu zadań szkoły realizowane jest poprzez:

1) pomoc rodzicom w dobrym wywiązywaniu się z zadań opiekuńczych i wychowawczych przez:

- a) organizowanie treningów i warsztatów rozwijających umiejętności rodzicielskie,
- b) zapewnienie poradnictwa i konsultacji w rozwiązywaniu trudności związanych z wychowaniem dziecka;

2) doskonalenie form komunikacji pomiędzy szkołą a rodzicami uczniów poprzez:

- a) organizowanie spotkań grupowych i indywidualnych z rodzicami,
- b) przekazywanie informacji przez korespondencję, e- dziennik, e-maile, telefonicznie, stronę www, inne materiały informacyjne,

3) dostarczanie rodzicom wiedzy, umiejętności i pomysłów na pomoc dzieciom w nauce przez:

- a) zadawanie interaktywnych zadań domowych,
- b) edukację na temat procesów poznawczych dzieci, instruktaż pomagania dziecku w nauce;

4) pozyskiwanie i rozwijanie pomocy rodziców w realizacji zadań szkoły przez:

- a) zachęcanie do działań w formie wolontariatu,
- b) inspirowanie rodziców do działania,
- c) wspieranie inicjatyw rodziców,
- d) wskazywanie obszarów działania,
- e) upowszechnianie i nagradzanie dokonań rodziców;

5) włączanie rodziców w zarządzanie szkołą, poprzez angażowanie do prac Rady Rodziców, zespołów, które biorą udział w podejmowaniu ważnych dla szkoły decyzji;

6) koordynowanie działań szkolnych, rodzicielskich i społeczności lokalnej w zakresie rozwiązywania problemów dzieci przez:

- a) ustalanie form pomocy,
- b) pozyskiwanie środków finansowych,
- c) zapewnianie ciągłości opieki nad dzieckiem,
- d) angażowanie uczniów z życie lokalnej społeczności.

§ 74. Świetlica szkolna

1. Dla uczniów, którzy muszą dłużej przebywać w szkole ze względu na czas pracy ich rodziców lub dojazd do domu, dla uczniów zwolnionych z zajęć edukacyjnych oraz dla uczniów wymagających opieki pedagogiczno-psychologicznej w szkole funkcjonuje świetlica szkolna.

2. Świetlica jest placówką wychowania pozalekcyjnego.

3. Podstawowym zadaniem świetlicy jest zapewnienie uczniom zorganizowanej opieki oraz rozwoju zainteresowań, uzdolnień i umiejętności.

4. W świetlicy prowadzone są zajęcia w grupach wychowawczych. Liczba uczniów w grupie nie powinna przekraczać 25.

5. Szczegółowe zasady korzystania ze świetlicy określa *Regulamin świetlicy* zatwierdzony przez dyrektora Szkoły Podstawowej im. Emilii Szczanieckiej w Szczańcu.

6. Zapisy do świetlicy szkolnej prowadzone są na podstawie podania rodziców/prawnych opiekunów kierowane do dyrektora szkoły w terminie do 14 września.

7. Świetlica jest organizowana w wypadku przydziału przez organ prowadzący szkołę środków finansowych na jej działalność.

8. Czas pracy świetlicy ustala dyrektor szkoły po zasięgnięciu opinii reprezentacji rodziców w zależności od możliwości szkoły.

9. Celem działalności świetlicy jest zapewnienie uczniom zorganizowanej opieki bezpośrednio przed i po zajęciach dydaktycznych.

10. Do zadań świetlicy należy:

- 1) wspomaganie procesu dydaktycznego szkoły;
- 2) umożliwienie uczniom odrabianie pracy domowej;
- 3) upowszechnianie wśród wychowanków zasad kultury zdrowotnej, kształtowanie nawyków higieny;
- 4) przygotowanie uczniów do udziału w życiu społecznym;
- 5) rozwijanie indywidualnych zainteresowań i uzdolnień uczniów;
- 6) wyrabianie u uczniów samodzielności;
- 7) stwarzanie wśród uczestników nawyków do uczestnictwa w kulturze,
- 8) przeciwdziałanie niedostosowaniu społecznemu i demoralizacji;

11. Realizacja zadań świetlicy prowadzona jest w formach:

- 1) zajęć specjalistycznych,
- 2) zajęć wg indywidualnych zainteresowań uczniów,
- 3) zajęć utrwalających wiedzę,
- 4) gier i zabaw rozwijających,
- 5) zajęć sportowych.

12. Świetlica realizuje swoje zadania wg opiekuńczego, wychowawczego, dydaktycznego i profilaktycznego planu pracy szkoły obowiązującego w danym roku szkolnym i tygodniowego rozkładu zajęć.

13. Do świetlicy przyjmowani są w pierwszej kolejności uczniowie z klas I – IV, w tym w szczególności dzieci rodziców pracujących, z rodzin niepełnych, wielodzietnych i wychowawczo zaniedbanych, sierot, dzieci z rodzin zastępczych.

14. Kwalifikowanie i przyjmowanie uczniów do świetlicy dokonuje się na podstawie zgłoszenia rodziców/prawnych opiekunów dziecka.

15. Kwalifikacji i przyjmowania uczniów do świetlicy dokonuje wyznaczony pracownik świetlicy w porozumieniu z pedagogiem szkolnym i dyrektorem.

16. Uczeń zakwalifikowany do świetlicy, który bez usprawiedliwienia nie uczęszcza do świetlicy przez okres jednego miesiąca zostaje skreślony z listy uczestników świetlicy.

17. Świetlica prowadzi zajęcia zgodnie z tygodniowym rozkładem zajęć zatwierdzonym przez dyrektora szkoły.

18. Dni i godziny pracy świetlicy ustala dyrektor szkoły na dany rok szkolny w zależności od potrzeb środowiska i możliwości finansowych szkoły.

19. Grupa wychowawcza składa się ze stałych uczestników świetlicy.

20. Dzieci uczęszczające do świetlicy powinny być odbierane przez rodziców/prawnych opiekunów osobiście lub przez osoby upoważnione.

21. W przypadku złożenia przez rodziców/prawnych opiekunów oświadczenia określającego dni i godziny, w których dziecko może samo wracać do domu, zezwala się na samodzielny powrót ucznia do domu.

22. Rodzice są zobowiązani do odbierania dzieci do czasu określającego koniec pracy świetlicy.

23. Zachowanie uczniów w świetlicy, ich prawa i obowiązki określa *Regulamin świetlicy*. *Regulamin świetlicy* nie może być sprzeczny ze statutem szkoły.

§ 75. Stołówka szkolna

1. Stołówka jest miejscem spożywania posiłków przygotowanych przez pracowników kuchni dla uczniów i pracowników szkoły.

2. Do korzystania z posiłków uprawnieni są:

- 1) uczniowie, wnoszący opłaty indywidualnie;
- 2) uczniowie, których wyżywienie finansuje MOPS lub inni sponsorzy lub organizację;
- 3) pracownicy zatrudnieni w szkole.

3. Posiłki wydawane są w godzinach od 10.20 do 12.20.

4. Opłaty za obiady uiszcza się z góry do 10 następnego miesiąca przelewem na rachunek gminy.

5. Z posiłków można korzystać tylko w stołówce. Szkoła nie prowadzi sprzedaży obiadów na wynos.

6. W przypadku nieobecności ucznia w szkole dokonuje się odliczenia kosztów obiadów, pod warunkiem, że nastąpi zgłoszenie nieobecności najpóźniej do dnia poprzedzającego wydanie obiadu do intendenta.

7. Odliczenie za niewykorzystane obiady następuje w formie równoważnego odpisu należności za wyżywienie w kolejnym miesiącu.

8. Zasady zachowania w stołówce oraz szczegółowy regulamin pracy stołówki określa odrębny *Regulamin stołówki*.

Rozdział 4 Organizacja szkoły

§ 76. Baza szkoły

1. Do realizacji zadań statutowych szkoła posiada:

- 1) sale lekcyjne z niezbędnym wyposażeniem;
- 2) bibliotekę,
- 3) pracownię komputerową z dostępem do Internetu;
- 4) salę gimnastyczną;

- 5) świetlicę szkolną,
- 6) kuchnię i zaplecze kuchenne;
- 7) szatnię;
- 8) stołówkę.

§ 77. Organizacja nauczania w szkole

1. Zajęcia dydaktyczno- wychowawcze rozpoczynają się w szkole w pierwszym powszednim dniu września, a kończą się w pierwszy piątek po 20 czerwca. Jeżeli pierwszy dzień września wypada w piątek lub sobotę, zajęcia w szkole rozpoczynają się w najbliższy poniedziałek po dniu pierwszego września.

2. Terminy rozpoczynania i kończenia zajęć dydaktyczno-wychowawczych, przerw świątecznych oraz ferii zimowych i letnich określają przepisy w sprawie organizacji roku szkolnego.

3. Okresy, na które dzieli się rok szkolny opisane są w rozdziale *Wewnątrzszkolne Zasady Oceniania*.

4. Dyrektor szkoły, po zasięgnięciu opinii Rady Pedagogicznej, Rady Rodziców i Samorządu Uczniowskiego, biorąc pod uwagę warunki lokalowe i możliwości organizacyjne szkoły lub placówki, może, w danym roku szkolnym, ustalić dodatkowe dni wolne od zajęć dydaktyczno-wychowawczych w wymiarze 6 dni.

5. Dodatkowe dni wolne od zajęć dydaktyczno-wychowawczych, o których mowa w ust. 4, mogą być ustalone:

- 1) w dni, w których w szkole odbywa się egzamin przeprowadzany w ostatnim roku nauki w szkole podstawowej;
- 2) w dni świąt religijnych niebędących dniami ustawowo wolnymi od pracy, określone w przepisach o stosunku państwa do poszczególnych kościołów lub związków wyznaniowych,
- 3) w inne dni, jeżeli jest to uzasadnione organizacją pracy szkoły lub placówki lub potrzebami społeczności lokalnej.

6. Dyrektor szkoły w terminie do dnia 30 września, informuje nauczycieli, uczniów oraz ich rodziców/prawnych opiekunów o ustalonych w danym roku szkolnym dodatkowych dniach wolnych od zajęć dydaktyczno-wychowawczych, o których mowa w ust. 4.

7. W szczególnie uzasadnionych przypadkach, niezależnie od dodatkowych dni wolnych od zajęć dydaktyczno-wychowawczych ustalonych na podstawie ust. 4, dyrektor szkoły, po zasięgnięciu opinii Rady Pedagogicznej, Rady Rodziców i Samorządu Uczniowskiego, może za zgodą organu prowadzącego, ustalić inne dodatkowe dni wolne od zajęć dydaktyczno-wychowawczych.

8. W przypadku dni wolnych od zajęć, o których mowa w ust.7 , dyrektor szkoły wyznacza termin odpracowania tych dni w wolne soboty.

9. W dniach wolnych od zajęć, o których mowa w ust. 7 w szkole organizowane są zajęcia opiekuńczo-wychowawcze. Dyrektor szkoły zawiadamia rodziców/prawnych opiekunów o możliwości udziału uczniów w tych zajęciach w formie komunikatu.

10. Dyrektor szkoły, za zgodą organu prowadzącego, może zawiesić zajęcia na czas oznaczony, jeżeli:

- 1) temperatura zewnętrzna mierzona o godzinie 21:00 w dwóch kolejnych dniach poprzedzających zawieszenie zajęć wynosi -15°C lub jest niższa;
- 2) wystąpiły na danym terenie zdarzenia, które mogą zagrozić zdrowiu uczniów. np. klęski żywiołowe, zagrożenia epidemiologiczne, zagrożenia atakami terrorystycznymi i inne.

11. Zajęcia, o których mowa w ust. 10 podlegają odpracowaniu w wyznaczonym przez dyrektora terminie.

12. Szczegółową organizację nauczania, wychowania i opieki w danym roku szkolnym określa arkusz organizacyjny opracowany przez dyrektora szkoły na podstawie ramowych planów nauczania oraz planu finansowego szkoły. Arkusz organizacji podlega zatwierdzeniu przez organ prowadzący szkołę.

13. Dyrektor szkoły opracowuje arkusz organizacyjny pracy szkoły do 10 kwietnia każdego roku szkolnego, po zasięgnięciu opinii Rady Pedagogicznej i zakładowych związków zawodowych.

14. W arkuszu organizacji szkoły zamieszcza się w szczególności:

- 1) liczbę oddziałów poszczególnych klas;
- 2) liczbę uczniów w poszczególnych oddziałach;
- 3) określenie liczby godzin w poszczególnych oddziałach;
- 4) liczbę pracowników ogółem;
- 5) liczbę nauczycieli wraz z informacją o ich kwalifikacjach oraz liczbie godzin zajęć prowadzonych przez poszczególnych nauczycieli;
- 6) liczbę pracowników administracji i obsługi oraz etatów przeliczeniowych;
- 7) ogólną liczbę godzin zajęć edukacyjnych lub godzin finansowanych ze środków przydzielonych przez organ prowadzący szkołę, w tym liczbę godzin zajęć realizowanych w ramach pomocy psychologiczno-pedagogicznej;
- 8) liczbę zajęć świetlicowych.

15. Na podstawie zatwierdzonego arkusza organizacyjnego szkoły dyrektor, z uwzględnieniem zasad ochrony zdrowia i higieny pracy, ustala tygodniowy rozkład zajęć określający organizację zajęć edukacyjnych.

16. Podstawową jednostką organizacyjną jest oddział.

17. Uczniowie w danym roku szkolnym uczą się wszystkich przedmiotów obowiązkowych, przewidzianych planem nauczania i programem wybranym z zestawu programów dla danej klasy i danego typu szkoły, dopuszczonych do użytku szkolnego.

18. Przy podziale na oddziały decyduje liczba uczniów z obwodu szkoły.

19. Podziału oddziału na grupy dokonuje się na zajęciach wymagających specjalnych warunków nauki i bezpieczeństwa z uwzględnieniem zasad określonych w rozporządzeniu w sprawie ramowych planów nauczania.

20. Zajęcia edukacyjne w klasach I-III szkoły podstawowej są prowadzone w oddziałach liczących nie więcej niż 25 uczniów.

21. Liczba uczniów w klasach I - III może być zwiększona do 27, w przypadku konieczności przyjęcia w trakcie roku szkolnego uczniów zamieszkałych w obwodzie szkoły.

22. W przypadkach zwiększenia liczby uczniów ponad liczbę 25 w klasach I -III dyrektor szkoły dokonuje:

- 1) podziału oddziału, po uprzednim poinformowaniu Klasowej Rady Rodziców lub
- 2) zatrudnia asystenta nauczyciela, który wspiera nauczyciela prowadzącego zajęcia dydaktyczne, wychowawcze i opiekuńcze w danym oddziale bez dokonywania podziału.

23. W przypadkach, jak w ustępie 22 pkt 2 Dyrektor szkoły może odstąpić od podziału oddziału, gdy Klasowa Rada Rodziców wystąpi z pisemnym wnioskiem do dyrektora szkoły z prośbą o niedokonywanie dzielenia grupy, po uzyskaniu zgody organu prowadzącego.

24. Zwiększony oddział może funkcjonować do zakończenia I etapu edukacyjnego, bez konieczności corocznego postępowania, jak w ust. 22.

25. Liczebność uczniów w klasach IV – VIII określa organ prowadzący.

26. Dyrektor szkoły odpowiada za przestrzeganie przepisów dotyczących liczby uczniów odbywających zajęcia w salach lekcyjnych. Arkusz organizacyjny jest tworzony z uwzględnieniem tych przepisów.

§ 78. Działalność innowacyjna i eksperymentalna

1. W szkole mogą być wprowadzane innowacje pedagogiczne i prowadzone zajęcia eksperymentalne. Innowacją pedagogiczną są nowatorskie rozwiązania programowe, organizacyjne lub metodyczne mające na celu poprawę jakości pracy szkoły i efektywność kształcenia.

2. Innowacja może obejmować wszystkie lub wybrane zajęcia edukacyjne. Innowacja może być wprowadzona w całej szkole lub w oddziale lub grupie.

3. Rozpoczęcie innowacji jest możliwe po zapewnieniu przez szkołę odpowiednich warunków kadrowych i organizacyjnych, niezbędnych do realizacji planowanych działań innowacyjnych i eksperymentalnych.

4. Innowacje wymagające przyznanie szkole dodatkowych środków budżetowych, mogą być podjęte po wyrażeniu przez organ prowadzący szkołę pisemnej zgody na finansowanie planowanych działań.

5. Udział nauczycieli w innowacji lub eksperymencie jest dobrowolny.

6. Uchwałę w sprawie wprowadzenia innowacji w szkole podejmuje Rada Pedagogiczna.

7. Uchwała w sprawie wprowadzenia innowacji może być podjęta po uzyskaniu:

- 1) zgody nauczycieli, którzy będą uczestniczyć w innowacji;
- 2) opinii Rady Rodziców;
- 3) pisemnej zgody autora lub zespołu autorskiego innowacji na jej prowadzenie w szkole, w przypadku, gdy założenia innowacji nie były wcześniej opublikowane.

8. Uchwałę Rady Pedagogicznej w sprawie wprowadzenia innowacji wraz z opisem jej zasad oraz opinią Rady Rodziców i zgodą autora lub zespołu autorskiego innowacji, o której mowa w ust. 7 pkt. 1-3, Dyrektor Szkoły przekazuje kuratorowi oświaty i organowi prowadzącemu szkołę w terminie do dnia 31 marca roku poprzedzającego rok szkolny, w którym jest planowane rozpoczęcie innowacji.

9. Po wyrażeniu pisemnej zgody na finansowanie planowanych działań wprowadzenia innowacji przez organ prowadzący szkołę i akceptacji kuratora, innowacja zostaje wprowadzona.

§ 79. Praktyki studenckie

1. Szkoła Podstawowa im. Emilii Sczanieckiej w Szczańcu może przyjmować słuchaczy zakładów kształcenia nauczycieli oraz studentów szkół wyższych kształcących nauczycieli na praktyki pedagogiczne (nauczycielskie) na podstawie pisemnego porozumienia zawartego pomiędzy dyrektorem szkoły lub - za jego zgodą - poszczególnymi nauczycielami a zakładem kształcenia nauczycieli lub szkołą wyższą.

2. Koszty związane z przebiegiem praktyk pokrywa zakład kierujący na praktykę. Za dokumentację praktyk studenckich odpowiada upoważniony wicedyrektor szkoły lub szkolny opiekun praktyk.

§ 80. Biblioteka szkolna

1. Biblioteka jest:

- 1) interdyscyplinarną pracownią ogólnoszkolną, w której uczniowie uczestniczą w zajęciach prowadzonych przez nauczycieli pracujących w bibliotece (lekcje biblioteczne) oraz indywidualnie pracują nad zdobywaniem i poszerzaniem wiedzy;
- 2) ośrodkiem informacji dla uczniów, nauczycieli i rodziców;
- 3) ośrodkiem edukacji czytelniczej i informacyjnej.

2. Zadaniem biblioteki jest:

- 1) gromadzenie, opracowanie, przechowywanie i udostępnianie materiałów bibliotecznych;
- 2) obsługa użytkowników poprzez udostępnianie zbiorów biblioteki szkolnej i medioteki;
- 3) prowadzenie działalności informacyjnej;
- 4) zaspokajanie zgłaszanych przez użytkowników potrzeb czytelniczych i informacyjnych;
- 5) podejmowanie różnorodnych form pracy z zakresu edukacji czytelniczej i medialnej;
- 6) wspieranie nauczycieli w realizacji ich programów nauczania;
- 7) przysposabianie uczniów do samokształcenia, działanie na rzecz przygotowania uczniów do korzystania z różnych mediów, źródeł informacji i bibliotek;
- 8) rozbudzanie zainteresowań czytelniczych i informacyjnych uczniów;
- 9) kształtowanie ich kultury czytelniczej, zaspokajanie potrzeb kulturalnych;
- 10) organizacja wystaw okolicznościowych;
- 11) współpracowanie z uczniami, nauczycielami, rodzicami/opiekunami prawnymi oraz innymi bibliotekami.

3. Do zadań nauczyciela pracującego w bibliotece należy:

- 1) w zakresie pracy pedagogicznej:
 - a) udostępnianie zbiorów biblioteki w wypożyczalni, w czytelni oraz do pracowni przedmiotowych,
 - b) prowadzenie działalności informacyjnej i propagującej czytelnictwo, bibliotekę i jej zbiory,
 - c) zapoznavanie czytelników biblioteki z komputerowym systemem wyszukiwania informacji,

- d) udzielanie uczniom porad w doborze lektury w zależności od indywidualnych zainteresowań i potrzeb,
- e) współpraca z wychowawcami, nauczycielami przedmiotów, opiekunami organizacji szkolnych oraz kół zainteresowań, z innymi bibliotekami w realizacji zadań dydaktyczno-wychowawczych szkoły, także w rozwijaniu kultury czytelniczej uczniów i przygotowaniu ich do samokształcenia,
- f) udostępnianie zbiorów zgodnie z *Regulaminem biblioteki*.

2) w zakresie prac organizacyjno- technicznych:

- a) troszczenie się o właściwą organizację, wyposażenie i estetykę biblioteki,
- b) gromadzenie zbiorów zgodnie z profilem programowym szkoły i jej potrzebami, przeprowadzanie ich selekcję,
- c) wypożyczanie i udostępnianie zbiorów bibliotecznych,
- d) prowadzenie ewidencję zbiorów,
- e) klasyfikowanie, katalogowanie, opracowywanie technicznie i konserwacja zbiorów,
- f) organizowanie warsztatu działalności informacyjnej,
- g) prowadzenie dokumentacji pracy biblioteki, statystyki dziennej i okresowej, indywidualnego pomiaru aktywności czytelniczej uczniów,
- h) planowanie pracy: opracowuje roczny, ramowy plan pracy biblioteki oraz terminarz zajęć bibliotecznych i imprez czytelniczych,
- i) składanie do dyrektora szkoły rocznego sprawozdania z pracy biblioteki i oceny stanu czytelnictwa w szkole,
- j) ma obowiązek korzystać z dostępnych technologii informacyjnych i doskonalić własny warsztat pracy.

4. Nauczyciel zatrudniony w bibliotece zobowiązany jest prowadzić politykę gromadzenia zbiorów, kierując się zapotrzebowaniem nauczycieli i uczniów, analizą obowiązujących w szkole programów i ofertą rynkową oraz możliwościami finansowymi szkoły.

5. Godziny otwarcia biblioteki, zasady korzystania z jej zbiorów określa *Regulamin biblioteki*.

6. Bezpośredni nadzór nad biblioteką sprawuje dyrektor szkoły, który:

- 1) zapewnia pomieszczenia i ich wyposażenie warunkujące prawidłową pracę biblioteki, bezpieczeństwo i nienaruszalność mienia;
- 2) zatrudnia nauczyciela z odpowiednimi kwalifikacjami bibliotekarskimi i pedagogicznymi według obowiązujących norm etatowych oraz zapewnia mu warunki do doskonalenia zawodowego;
- 3) przydziela na początku każdego roku kalendarzowego środki finansowe na działalność biblioteki;
- 4) zatwierdza przydział czynności bibliotekarza;
- 5) zarządza skontrum zbiorów biblioteki, odpowiada za ich protokolarne przekazanie przy zmianie nauczyciela pracującego w bibliotece;
- 6) nadzoruje i ocenia pracę biblioteki.

7. Wydatki biblioteki pokrywane są z budżetu szkoły lub dotowane przez Radę Rodziców i innych ofiarodawców.

§ 81. *Regulamin biblioteki*

- 1) biblioteka szkolna czynna jest od poniedziałku do piątku w ustalonych godzinach w trakcie zajęć lekcyjnych;

- 2) ze zbiorów biblioteki mogą korzystać uczniowie, nauczyciele oraz pozostali pracownicy szkoły i rodzice;
- 3) wszystkich korzystających ze zbiorów bibliotecznych obowiązuje dbałość o wypożyczone książki i materiały;
- 4) z księgozbioru podręcznego można korzystać tylko i wyłącznie w czytelni biblioteki;
- 5) czytelnik zobowiązany jest uzyskać zgodę nauczyciela na sporządzenie kserokopii z materiałów bibliotecznych;
- 6) jednocześnie można wypożyczyć 1-3 książki na okres dwóch tygodni, ale w szczególnie uzasadnionych przypadkach biblioteka może zwiększyć liczbę wypożyczonych książek, a także przedłużyć termin ich zwrotu;
- 7) czytelnik może zwrócić się do nauczyciela o rezerwację potrzebnej mu pozycji;
- 8) czytelnik może, pod nadzorem nauczyciela, korzystać z komputerowego wyszukiwania informacji bibliograficznych;
- 9) czytelnik, w przypadku zniszczenia lub zagubienia książki oraz innych materiałów, zobowiązany jest zwrócić taką samą pozycję lub inną wskazaną przez nauczyciela;
- 10) czytelnik zobowiązany jest zwrócić do biblioteki wszystkie wypożyczone materiały na trzy tygodnie przed końcem roku szkolnego;
- 11) czytelnik korzystający z biblioteki i czytelni szkolnej zobowiązany jest do dbałości o mienie szkolne, a także ład i porządek na swoim stanowisku pracy.

§ 82. Zespoły nauczycielskie i zasady ich pracy

1. Zespoły nauczycielskie powołuje dyrektor szkoły.

2. Zespoły nauczycielskie powołuje się celem:

- 1) planowania i organizacji procesów zachodzących w szkole;
- 2) koordynowania działań w szkole;
- 3) zwiększenia skuteczności działania;
- 4) ułatwienia wykonywania zadań stojących przed szkołą i nauczycielami;
- 5) doskonalenia umiejętności indywidualnych;
- 6) zapewnienia nauczycielom bezpośredniego wpływu na podejmowane decyzje;
- 7) doskonalenia współpracy zespołowej;
- 8) wymiany doświadczeń między nauczycielami;
- 9) wykorzystania potencjału członków grupy dla poprawy jakości nauczania, wychowania i organizacji;
- 10) ograniczania ryzyka indywidualnych błędów i pomoc tym, którzy mają trudności w wykonywaniu zadań;
- 11) zwiększenia poczucia bezpieczeństwa nauczycieli.

3. W Szkole Podstawowej im. Emilii Sczanieckiej w Szcząncu powołuje się zespoły stałe i doraźne.

4. Zespół stały funkcjonuje od chwili jego powołania do rozwiązania. Dyrektor szkoły może corocznie dokonywać zmiany w składzie zespołu stałego w przypadku zmian kadrowych na stanowiskach nauczycieli lub zmiany rodzaju przydzielonych zajęć.

5. Zespoły doraźne (problemowe i zadaniowe) powołuje dyrektor do wykonania okresowego zadania lub rozwiązania problemu. Po zakończeniu pracy zespół ulega rozwiązaniu.

6. Pracą każdego zespołu kieruje przewodniczący.

7. Przewodniczącego stałego zespołu powołuje dyrektor szkoły na wniosek członków zespołu. Przewodniczącego zespołu doraźnego (problemowego, zadaniowego) powołuje dyrektor na wniosek członków zespołu. Dyrektor ma prawo nie uwzględnić wniosku w przypadku, gdy istnieją uzasadnione przyczyny uniemożliwiające terminowe, bezstronne rozwiązanie problemu lub gdy nauczyciel występuje jako strona w sprawie.

8. Pierwsze posiedzenie zespołu zwołuje dyrektor, a w przypadku kontynuacji pracy zespołu – przewodniczący na początku każdego roku szkolnego. Na zebraniu dokonuje się wyboru osób funkcyjnych i opracowuje się plan pracy.

9. Przewodniczący zespołu jest zobowiązany do przedstawienia planu pracy dyrektorowi szkoły w terminie do 15 września każdego roku szkolnego. Plan pracy zatwierdza dyrektor szkoły.

10. Zebrania są protokółowane. W sytuacji poruszania danych wrażliwych, szczególnie przy analizowaniu opinii i orzeczeń poradni psychologiczno-pedagogicznych lub zaświadczeń lekarskich dotyczących ucznia odstępuje się od zapisu tych danych w protokole.

11. Przewodniczący przedkłada na Radzie Pedagogicznej na zakończenie roku szkolnego sprawozdanie z prac zespołu.

12. Nauczyciel zatrudniony w szkole jest obowiązany należeć do przynajmniej jednego zespołu. Wpisanie nauczyciela w skład zespołu nie wymaga zgody nauczyciela.

13. Każdy nauczyciel aktywnie uczestniczy w pracach zespołu.

14. Obecność nauczyciela na zebraniach jest obowiązkowa.

15. Zespół ma prawo wypracować wewnętrzne zasady współpracy, organizacji spotkań, komunikowania się, podziału ról i obowiązków, monitorowania działań i ewaluacji pracy własnej.

§ 83. Rodzaje zespołów nauczycielskich i ich zadania

1. W szkole powołuje się następujące stałe zespoły:

- 1) Zespół ds. Edukacji Wczesnoszkolnej Klas;
- 2) Zespół Języków Obcych;
- 3) Zespół Nauczycieli Bloku Humanistycznego;
- 4) Zespół Nauczycieli Bloku Matematyczno - Przyrodniczego;
- 5) Zespół Artystyczno – Sportowy;
- 6) Zespół Wychowawczy ;
- 7) Zespół ds. Promocji Szkoły.

2. W skład zespołów wchodzi odpowiednio:

- 1) Zespół ds. Edukacji Wczesnoszkolnej Klas – nauczyciele edukacji wczesnoszkolnej;
- 2) Zespół Języków Obcych– wszyscy nauczyciele języków obcych prowadzonych w szkole;

- 3) Zespół Nauczycieli Bloku Humanistycznego – nauczyciele przedmiotów: język polski, historia i społeczeństwo, religia, pedagog szkolny;
- 4) Zespół Nauczycieli Bloku Matematyczno – Przyrodniczego – nauczyciele przedmiotów: matematyka, zajęcia komputerowe, przyroda, geografia, biologia, chemia;
- 5) Zespół Artystyczno – Sportowy - nauczyciele przedmiotów: muzyka, plastyka, wychowanie fizyczne, zajęcia techniczne;
- 6) Zespół Wychowawczy - pedagog, rzecznik praw ucznia, wychowawca danej klasy, wicedyrektor;
- 7) Zespół ds. Promocji Szkoły – nauczyciele wskazani przez dyrektora szkoły.

3. Zadania zespołów

1) Zadania zespołów przedmiotowych:

- a) opiniowanie przedstawianych programów nauczania poszczególnych przedmiotów,
- b) korelacja międzyprzedmiotowa w zakresie treści kształcenia,
- c) ewaluacja programów nauczania i wymagań edukacyjnych po każdym roku szkolnym,
- d) wypracowanie zasad dostosowywania form i metod pracy na poszczególnych przedmiotach uczniom o zbliżonych dysfunkcjach i specjalnych potrzebach edukacyjnych,
- e) opracowanie harmonogramu badań efektywności kształcenia i osiągnięć uczniów,
- f) analiza osiągniętych efektów kształcenia i opracowywanie wniosków do dalszej pracy,
- g) dokonywanie jakościowej analizy wyników badań (sprawdzianów, testów kompetencji, próbnych egzaminów) na podstawie ilościowych opracowań przez nauczycieli uczących,
- h) przygotowanie narzędzi pomiaru dydaktycznego, arkuszy uczniowskich lub opiniowanie opracowanych przez nauczycieli lub oferowanych przez firmy zewnętrzne na potrzeby prowadzonych diagnoz,
- i) analiza jakościowa i ilościowa wyników sprawdzianów zewnętrznych i przygotowanie opracowania wraz z wnioskami do dalszej pracy,
- j) dobór podręczników obowiązujących w cyklu kształcenia,
- k) opiniowanie planów nauczania w cyklu edukacyjnym,
- l) opiniowanie innowacji i eksperymentów pedagogicznych i metodycznych,
- m) wymiana doświadczeń pedagogicznych – lekcje otwarte, pokazowe, omawianie scenariuszy zajęć,
- n) wewnętrzne doskonalenie,
- o) dzielenie się wiedzą uzyskaną podczas różnych form doskonalenia zewnętrznego,
- p) doradztwo metodyczne nauczycielom rozpoczynającym pracę w zawodzie,
- q) ewaluacja zasad oceniania, klasyfikowania i promowania; wnioskowanie o wprowadzenie zmian do statutu szkoły w tym zakresie,
- r) organizacja konkursów przedmiotowych i interdyscyplinarnych,
- s) opiniowanie wniosków nauczycieli o zakup pomocy dydaktycznych, sprzętu do wyposażenia sal lekcyjnych i pracowni,
- t) rozwijanie zainteresowań i uzdolnień uczniów poprzez organizację zajęć pozalekcyjnych, kół zainteresowań, zajęć fakultatywnych,
- u) inne, wynikające z potrzeb szkoły lub na wniosek nauczycieli;

2) Zadania Zespołu Artystyczno - Sportowego:

- a) opracowanie harmonogramu i organizacji imprez sportowo – rekreacyjnych w szkole,
- b) opracowanie kalendarza zawodów, rozgrywek,
- c) opracowanie i aktualizacja wymagań edukacyjnych w wychowania fizycznego na poszczególne oceny szkolne,

- d) dokumentowanie osiągnięć sportowych; popularyzacja tych osiągnięć na terenie szkoły, szkolnej witrynie internetowej i lokalnej prasie,
- e) opiniowanie zgłaszanych programów nauczania, w tym edukacji zdrowotnej,
- f) wypracowanie zasad dostosowywania wymagań edukacyjnych do możliwości uczniów z dysfunkcjami ruchu, koordynacji ruchowo-wzrokowej, motoryki, zaburzeń somatycznych i innych specjalnych potrzeb edukacyjnych,
- g) organizowanie współzawodnictwa międzyklasowego i międzyszkolnego w gminie /powiecie,
- h) propagowanie zdrowego stylu życia wśród nauczycieli i uczniów (gazetki, pogadanki),
- i) wymiana doświadczeń pedagogicznych – lekcje otwarte, pokazowe, omawianie scenariuszy zajęć,
- j) wewnętrzne doskonalenie,
- k) wnioskowanie o zakup sprzętu sportowego, innych pomocy dydaktycznych,
- l) dzielenie się wiedzą uzyskaną podczas różnych form doskonalenia zewnętrznego,
- m) doradztwo metodyczne nauczycielom rozpoczynającym pracę w zawodzie,
- n) ewaluacja zasad oceniania, klasyfikowania i promowania; wnioskowanie o wprowadzenie zmian do statutu szkoły w tym zakresie,
- o) inne wynikające z potrzeb szkoły lub na wniosek członków zespołu;

3) Zadania Zespołu Wychowawczego:

- a) analizowanie szczególnie trudnych przypadków wychowawczych,
- b) doskonalenie wewnętrzne zgodnie z potrzebami nauczycieli – wychowawców,
- c) wymiana doświadczeń, przykładów „dobrej praktyki”,
- d) analiza sytuacji wychowawczych w oddziale na wniosek wychowawcy lub nauczyciela prowadzącego zajęcia w klasie. Opracowanie zaleceń do pracy, sposobów wspólnego oddziaływania dla zespołu nauczycieli uczących w klasie,
- e) planowanie i realizacja działań antidyskryminacyjnych, promujących prawa dziecka, zdrowe odżywianie, ochronę środowiska,
- f) wspieranie działań samorządu uczniowskiego,
- g) udział w postępowaniach mediacyjnych w sytuacjach konfliktowych, zwłaszcza w relacjach wychowawca – rodzic,
- h) opiniowanie wniosków nauczycieli o wszczynanie procedury „Niebieskiej Karty”,
- i) opiniowanie wniosków nauczycieli, specjalistów o skierowanie ucznia na badania do poradni psychologiczno-pedagogicznej,
- j) inne, zgodnie z potrzebami szkoły lub na wniosek członków zespołu;

4) Zespół ds. Promocji Szkoły:

- a) promowanie szkoły w środowisku lokalnym,
- b) upowszechnianie osiągnięć szkoły, sukcesów uczniów i nauczycieli,
- c) przekazywanie rzetelnych i obszernych informacji o szkole,
- d) kreowanie i podtrzymywanie pozytywnego wizerunku szkoły,
- e) promocja zewnętrzna szkoły,
- f) rozwijanie aktywności szkoły na zewnątrz,
- g) prowadzenie: witryny internetowej szkoły, kroniki szkolnej,
- h) eksponowanie osiągnięć placówki,
- i) bogacenie wyposażenia, bazy szkoły,
- j) dbałość o wygląd zewnętrzny i wewnętrzny szkoły (tablice na szkolnych korytarzach),
- k) eksponowanie osiągnięć szkoły i uczniów na korytarzach szkolnych.

DZIAŁ V

Rozdział 1

Nauczyciele i inni pracownicy szkoły

§ 84. Zadania nauczycieli

1. Nauczyciel prowadzi pracę dydaktyczno – wychowawczą i opiekuńczą oraz odpowiada za jakość i wyniki tej pracy oraz bezpieczeństwo powierzonych jego opiece uczniów.

2. Do obowiązków nauczycieli należy w szczególności:

1) dbałość o życie, zdrowie i bezpieczeństwo uczniów podczas zajęć organizowanych przez szkołę;

2) prawidłowe organizowanie procesu dydaktycznego, m.in. wykorzystanie najnowszej wiedzy merytorycznej i metodycznej do pełnej realizacji wybranego programu nauczania danego przedmiotu, wybór optymalnych form organizacyjnych i metod nauczania w celu maksymalnego ułatwienia uczniom zrozumienia istoty realizowanych zagadnień, motywowanie uczniów do aktywnego udziału w lekcji, formułowania własnych opinii i sądów, wybór odpowiedniego podręcznika i poinformowanie o nim uczniów;

3) kształcenie i wychowywanie młodzieży w umiłowaniu Ojczyzny, w poszanowaniu Konstytucji Rzeczypospolitej Polskiej, w atmosferze wolności sumienia i szacunku dla każdego człowieka;

4) dbanie o kształtowanie u uczniów postaw moralnych i obywatelskich zgodnie z ideą demokracji, pokoju i przyjaźni między ludźmi różnych narodów, ras i światopoglądów;

5) tworzenie własnego warsztatu pracy dydaktycznej, wykonywanie pomocy dydaktycznych wspólnie z uczniami, udział w gromadzeniu innych niezbędnych środków dydaktycznych (zgłaszanie dyrekcji zapotrzebowania, pomoc w zakupie), dbałość o pomoce i sprzęt szkolny;

6) rozpoznawanie możliwości psychofizycznych oraz indywidualnych potrzeb rozwojowych, a w szczególności rozpoznawanie przyczyn niepowodzeń szkolnych;

7) prowadzenie zindywidualizowanej pracy z uczniem o specjalnych potrzebach, na obowiązkowych i dodatkowych zajęciach;

8) wnioskowanie do wychowawcy o objęcie pomocą psychologiczno-pedagogiczną ucznia, w przypadkach, gdy podejmowane przez nauczyciela działania nie przyniosły oczekiwanych zmian lub, gdy nauczyciel zdiagnozował wybitne uzdolnienia;

9) dostosowanie wymagań edukacyjnych z nauczanego przedmiotu (zajęć) do indywidualnych potrzeb psychofizycznych i edukacyjnych ucznia oraz możliwości psychofizycznych ucznia:

a) posiadającego orzeczenia o potrzebie kształcenia specjalnego – na podstawie tego orzeczenia oraz ustaleń zawartych w indywidualnym programie edukacyjno-terapeutycznym, opracowanym dla ucznia na podstawie przepisów w sprawie warunków organizowania kształcenia, wychowania i opieki dla dzieci i młodzieży niepełnosprawnych oraz niedostosowanych społecznie w przedszkolach, szkołach i oddziałach ogólnodostępnych lub integracyjnych albo przepisów w sprawie warunków organizowania kształcenia, wychowania i opieki dla dzieci i młodzieży niepełnosprawnych oraz niedostosowanych społecznie w specjalnych przedszkolach, szkołach i oddziałach oraz w ośrodkach,

b) posiadającego orzeczenie o potrzebie indywidualnego nauczania - na podstawie tego orzeczenia,

- c) posiadającego opinię poradni psychologiczno-pedagogicznej, w tym poradni specjalistycznej, o specyficznych trudnościach w uczeniu się lub inną opinię poradni psychologiczno-pedagogicznej, w tym poradni specjalistycznej - na podstawie tej opinii,
 - d) nieposiadającego orzeczenia lub opinii wymienionych w lit. a – c, który objęty jest pomocą psychologiczno-pedagogiczną w szkole - na podstawie rozpoznania indywidualnych potrzeb rozwojowych i edukacyjnych oraz indywidualnych możliwości psychofizycznych ucznia dokonanego przez nauczycieli i specjalistów, o którym mowa w przepisach w sprawie zasad udzielania i organizacji pomocy psychologiczno-pedagogicznej w publicznych przedszkolach, szkołach i placówkach;
 - e) posiadających opinię lekarza o ograniczonych możliwościach wykonywania określonych ćwiczeń na wychowaniu fizycznym.
- 10) bezstronne, rzetelne, systematyczne i sprawiedliwe ocenianie bieżącej wiedzy i umiejętności uczniów z zachowaniem wspierającej i motywującej funkcji oceny;
- 11) uzasadnianie wystawianych ocen w sposób określony w *Wewnątrzszkolnych Zasadach Oceniania*;
- 12) zachowanie jawności ocen dla ucznia i rodzica;
- 13) udostępnianie pisemnych prac uczniów zgodnie z wewnątrzszkolnymi zasadami oceniania;
- 14) informowanie rodziców o przewidywanych rocznych klasyfikacyjnych ocenach według formy ustalonej w *Wewnątrzszkolnych Zasadach Oceniania*;
- 15) wspieranie rozwoju psychofizycznego uczniów, ich zdolności i zainteresowań, m.in. poprzez pomoc w rozwijaniu szczególnych uzdolnień i zainteresowań przygotowanie do udziału w konkursach, zawodach;
- 16) udzielanie pomocy w przezwyciężaniu niepowodzeń szkolnych uczniów, rozpoznanie możliwości i potrzeb ucznia w porozumieniu z wychowawcą;
- 17) współpraca z wychowawcą i samorządem klasowym;
- 18) indywidualne kontakty z rodzicami uczniów;
- 19) doskonalenie umiejętności dydaktycznych i podnoszenie poziomu wiedzy merytorycznej, aktywny udział we wszystkich posiedzeniach Rady Pedagogicznej i udział w lekcjach koleżeńskich, uczestnictwo w konferencjach metodycznych oraz innych formach doskonalenia organizowanych przez, OKE lub inne instytucje w porozumieniu z dyrekcją szkoły zgodnie ze szkolnym planem WDN;
- 20) aktywny udział w życiu szkoły: uczestnictwo w uroczystościach i imprezach organizowanych przez szkołę, opieka nad uczniami skupionymi w organizacji, kole przedmiotowym, kole zainteresowań lub innej formie organizacyjnej;
- 21) przestrzeganie dyscypliny pracy: aktywne pełnienie dyżuru przez całą przerwę międzylekcyjną, natychmiastowe informowanie dyrekcji o nieobecności w pracy, punktualne rozpoczynanie i kończenie zajęć oraz innych zapisów KP;
- 22) prawidłowe prowadzenie dokumentacji pedagogicznej, terminowe dokonywanie prawidłowych wpisów do e-dziennika, arkuszy ocen i innych dokumentów;
- 23) kierowanie się w swoich działaniach dobrem ucznia, a także poszanowanie godności osobistej ucznia;

- 24) przestrzeganie tajemnicy służbowej i ochrona danych osobowych uczniów i rodziców;
- 25) przestrzeganie zasad współżycia społecznego i dbanie o właściwe relacje pracownicze;
- 26) dokonanie wyboru podręczników i programu nauczania lub opracowanie własnego programu nauczania i zapoznanie z nimi uczniów i rodziców, po uprzednim przedstawieniu ich do zaopiniowania przez Radę Pedagogiczną;
- 27) uczestniczenie w przeprowadzaniu egzaminu w ostatnim roku nauki w szkole.

3. W ramach czasu pracy oraz ustalonego wynagrodzenia nauczyciel obowiązany jest realizować:

- 1) zajęcia dydaktyczne, wychowawcze i opiekuńcze, prowadzone bezpośrednio z uczniami lub wychowankami albo na ich rzecz, w wymiarze określonym przepisami dla danego stanowiska;
- 2) zajęcia i czynności związane z przygotowaniem się do zajęć, samokształceniem i doskonaleniem zawodowym.

§ 85. Zadania wychowawców klas

1. Zadaniem wychowawcy klasy jest sprawowanie opieki wychowawczej nad uczniami, a w szczególności:

- 1) tworzenie warunków wspomagających rozwój ucznia, proces jego uczenia się oraz przygotowanie do życia w rodzinie i społeczeństwie;
- 2) inspirowanie i wspomaganie działań zespołowych uczniów;
- 3) podejmowanie działań umożliwiających rozwiązywanie konfliktów w zespole uczniów pomiędzy uczniami a innymi członkami społeczności szkolnej.

2. Wychowawca realizuje zadania poprzez:

- 1) bliższe poznanie uczniów, ich zdrowia, cech osobowościowych, warunków rodzinnych i bytowych, ich potrzeb i oczekiwań;
- 2) rozpoznawanie i diagnozowanie możliwości psychofizycznych oraz indywidualnych potrzeb rozwojowych wychowanków;
- 3) wnioskowanie o objęcie wychowanka pomocą psychologiczno-pedagogiczną;
- 4) tworzenie środowiska zapewniającego wychowankom prawidłowy rozwój fizyczny i psychiczny, opiekę wychowawczą oraz atmosferę bezpieczeństwa i zaufania;
- 5) ułatwianie adaptacji w środowisku rówieśniczym (kl.1) oraz pomoc w rozwiązywaniu konfliktów z rówieśnikami;
- 6) pomoc w rozwiązywaniu napięć powstałych na tle konfliktów rodzinnych, niepowodzeń szkolnych spowodowanych trudnościami w nauce;
- 7) organizowanie życia codziennego wychowanków w szkole, wdrażanie ich do współpracy i współdziałania z nauczycielami oraz wychowawcą;
- 8) realizację planu zajęć do dyspozycji wychowawcy;

- 9) czuwanie nad organizacją i przebiegiem pracy uczniów w klasie oraz nad wymiarem i rozkładem prac zadawanych im do samodzielnego wykonania w domu;
- 10) utrzymywanie systematycznego kontaktu z nauczycielami uczącymi w powierzonej mu klasie w celu ustalenia zróżnicowanych wymagań wobec uczniów i sposobu udzielania im pomocy w nauce;
- 11) rozwijanie pozytywnej motywacji uczenia się, wdrażanie efektywnych technik uczenia się;
- 12) wdrażanie uczniów do wysiłku, rzetelnej pracy, cierpliwości, pokonywania trudności, odporności na niepowodzenia, porządku i punktualności, do prawidłowego i efektywnego organizowania sobie pracy;
- 13) systematyczne interesowanie się postępami (wynikami) uczniów w nauce: zwracanie szczególnej uwagi zarówno na uczniów szczególnie uzdolnionych, jak i na tych, którzy mają trudności i niepowodzenia w nauce, analizowanie wspólnie z wychowankami, samorządem klasowym, nauczycielami i rodzicami przyczyn niepowodzeń uczniów w nauce, pobudzanie dobrze i średnio uczących się do dalszego podnoszenia wyników w nauce, czuwanie nad regularnym uczęszczaniem uczniów na zajęcia lekcyjne, badanie przyczyn opuszczania przez wychowanków zajęć szkolnych, udzielanie wskazówek i pomocy tym, którzy (z przyczyn obiektywnych) opuścili znaczną ilość zajęć szkolnych i mają trudności w uzupełnieniu materiału;
- 14) wdrażanie wychowanków do społecznego działania oraz kształtowania właściwych postaw moralnych, kształtowanie właściwych stosunków między uczniami — życzliwości, współdziałania, wzajemnej pomocy, wytwarzanie atmosfery sprzyjającej rozwijaniu wśród nich koleżeństwa i przyjaźni, kształtowanie umiejętności wspólnego gospodarowania na terenie klasy, odpowiedzialności za ład, czystość estetykę klas, pomieszczeń i terenu szkoły, rozwijanie samorządności i inicjatyw uczniowskich;
- 15) podejmowanie działań umożliwiających pożyteczne i wartościowe spędzanie czasu wolnego, pobudzanie do różnorodnej działalności i aktywności sprzyjającej wzbogacaniu osobowości i kierowanie tą aktywnością, rozwijanie zainteresowań i zamiłowań, interesowanie się udziałem uczniów w życiu szkoły, konkursach, zawodach, ich działalnością w kołach i organizacjach;
- 16) tworzenie poprawnych relacji interpersonalnych opartych na życzliwości i zaufaniu, m.in. poprzez organizację zajęć pozalekcyjnych, wycieczek, biwaków, rajdów, obozów wakacyjnych, zimowisk, wyjazdów na „zielone szkoły”;
- 17) unikanie złośliwości i przesady w ocenie błędów i wad uczniów;
- 18) tworzenie warunków umożliwiających uczniom odkrywanie i rozwijanie pozytywnych stron ich osobowości: stwarzanie uczniom warunków do wykazania się nie tylko zdolnościami poznawczymi, ale także - poprzez powierzenie zadań na rzecz spraw i osób drugih - zdolnościami organizacyjnymi, opiekuńczymi, artystycznymi, menedżerskimi, przymiotami ducha i charakteru;
- 19) wdrażanie uczniów do dbania o zdrowie, higienę osobistą i psychiczną, o stan higieniczny otoczenia oraz do przestrzegania zasad bezpieczeństwa w szkole i poza szkołą;
- 20) współpraca z rodzicami, opiekunami uczniów w sprawach ich zdrowia, organizowanie opieki i pomocy materialnej uczniom;

21) udzielanie pomocy, rad i wskazówek uczniom znajdującym się w trudnych sytuacjach życiowych, występowanie do organów szkoły i innych instytucji z wnioskami o udzielenie pomocy.

3. Wychowawca ustala ocenę zachowania swoich wychowanków po zasięgnięciu opinii ucznia, jego kolegów i nauczycieli, wnioskuje w sprawie przyznawania nagród i udzielania kar. Wychowawca ma prawo ustanowić przy współpracy z Klasową Radą Rodziców własne formy nagradzania i motywowania wychowanków.

4. Wychowawca zobowiązany jest do wykonywania czynności administracyjnych dotyczących klas:

- 1) prowadzi e-dziennik, arkusze ocen;
- 2) sporządza zestawienia statystyczne dotyczące klasy;
- 3) nadzoruje prowadzenie ewidencji wpłat składek;
- 4) wypisuje świadectwa szkolne;
- 5) wykonuje inne czynności administracyjne dotyczące klasy, zgodnie z zarządzeniami władz szkolnych, poleceniami dyrektora szkoły oraz uchwałami Rady Pedagogicznej.

§ 86. Zadania nauczycieli w zakresie zapewniania bezpieczeństwa uczniom

1. Nauczyciel jest odpowiedzialny za życie, zdrowie i bezpieczeństwo uczniów, nad którymi sprawuje opiekę podczas zajęć edukacyjnych organizowanych przez szkołę.

2. Nauczyciel jest zobowiązany skrupulatnie przestrzegać i stosować przepisy i zarządzenia odnośnie bhp i p/poż., a także odbywać wymagane szkolenia z tego zakresu.

3. Nauczyciel jest zobowiązany pełnić dyżur w godzinach i miejscach wyznaczonych przez dyrektora szkoły. W czasie dyżuru nauczyciel jest zobowiązany do:

- 1) punktualnego rozpoczynania dyżuru i ciągłej obecności w miejscu podlegającym jego nadzorowi;
- 2) aktywnego pełnienia dyżuru – reagowania na wszelkie przejawy zachowań odbiegających od przyjętych norm. W szczególności powinien reagować na niebezpieczne, zagrażające bezpieczeństwu uczniów zachowania (agresywne postawy wobec kolegów, bieganie, siadanie na poręcze schodów, parapety okienne i inne). Nauczyciel nie może zajmować się sprawami postronnymi, jak przeprowadzanie rozmów z rodzicami i innymi osobami oraz czynnościami, które przeszkadzają w czynnym spełnianiu dyżuru;
- 3) przestrzegania zakazu otwierania okien na korytarzach, obowiązku zamykania drzwi do sal lekcyjnych;
- 4) dbania, by uczniowie nie śmiecili, nie brudzili, nie dewastowali ścian, ławek i innych urządzeń szkolnych oraz by nie niszczyli roślin i dekoracji;
- 5) zwracania uwagi na przestrzeganie przez uczniów ustalonych zasad wchodzenia do budynku szkolnego lub sal lekcyjnych;
- 6) egzekwowania, by uczniowie nie opuszczali terenu szkoły podczas przerw;
- 7) niedopuszczanie do palenia papierosów na terenie szkoły – szczególnie w toaletach szkolnych;
- 8) natychmiastowego zgłoszenia dyrekcji szkoły faktu zaistnienia wypadku i podjęcia działań zmierzających do udzielenia pierwszej pomocy i zapewnienia dalszej opieki oraz zabezpieczenia miejsca wypadku.

4. Nauczyciel nie może pod żadnym pozorem zejść z dyżuru bez ustalenia zastępstwa i poinformowania o tym fakcie dyrektora szkoły lub wicedyrektora.

5. Nauczyciel obowiązany jest zapewnić właściwy nadzór i bezpieczeństwo uczniom biorącym udział w pracach na rzecz szkoły i środowiska. Prace mogą być wykonywane po zaopatrzeniu uczniów w odpowiedni do ich wykonywania sprzęt, urządzenia i środki ochrony indywidualnej.

6. Nauczyciel jest zobowiązany do niezwłocznego przerwania i wyprowadzenia z zagrożonych miejsc osoby powierzone opiece, jeżeli stan zagrożenia powstanie lub ujawni się w czasie zajęć.

7. Nie rozpoczynanie zajęć, jeżeli w pomieszczeniach lub innych miejscach, w których mają być prowadzone zajęcia stan znajdującego się wyposażenia stwarza zagrożenia dla bezpieczeństwa.

8. Nauczyciele zobowiązani są do przestrzegania ustalonych godzin rozpoczynania i kończenia zajęć edukacyjnych oraz respektowania prawa uczniów do pełnych przerw międzylekcyjnych.

9. Nauczyciel ma obowiązek zapoznać się i przestrzegać *Instrukcji Bezpieczeństwa Pożarowego* w szkole.

11. Nauczyciel organizujący wyjście uczniów ze szkoły lub wycieczkę ma obowiązek przestrzegać zasad ujętych w procedurze *Organizacji wycieczek szkolnych i zagranicznych*, obowiązującej w szkole.

12. Nauczyciel w trakcie prowadzonych zajęć w klasie :

- 1) nie może pozostawić uczniów bez żadnej opieki;
- 2) w razie stwierdzenia niedyspozycji ucznia, zapewnia mu opiekę w klasie. Jeśli zaistnieje taka potrzeba udziela mu pierwszej pomocy. O zaistniałej sytuacji powiadamia rodziców ucznia. Jeśli jest to nagły wypadek powiadamia dyrektora szkoły;
- 3) nauczyciel powinien kontrolować właściwą postawę uczniów w czasie zajęć. Korygować zauważone błędy i dbać o czystość, ład i porządek podczas trwania lekcji i po jej zakończeniu;
- 4) uczniów chcących skorzystać z toalety w wyjątkowych sytuacjach nauczyciel zwalnia pojedynczo;
- 5) przed rozpoczęciem lekcji nauczyciel zobowiązany jest do wywietrzenia sali lekcyjnej, zapewnienia właściwego oświetlenia i temperatury;
- 6) nauczyciel ustala zasady korzystania z sali lekcyjnej.

13. Wychowawcy klas są zobowiązani zapoznać uczniów z:

- 1) zasadami postępowania w razie zauważenia ognia;
- 2) sygnałami alarmowymi na wypadek zagrożenia;
- 3) z planami ewakuacji, oznakowaniem dróg ewakuacyjnych;
- 4) zasadami zachowania i wynikającymi z tego obowiązkami w czasie zagrożenia.

§ 87.1. Pracownicy zatrudnieni na umowę o pracę w szkole są pracownikami samorządowymi i podlegają regulacjom ustawy o pracownikach samorządowych.

2. Pracownik zatrudniony w szkole zobowiązany jest przestrzegać szczegółowy zakres obowiązków na zajmowanym stanowisku. Przyjęcie szczegółowego zakresu obowiązków jest potwierdzane podpisem pracownika.

3. Do podstawowych obowiązków pracownika samorządowego należy w szczególności:

- 1) przestrzeganie Konstytucji Rzeczypospolitej Polskiej i innych przepisów prawa;
- 2) wykonywanie zadań sumiennie, sprawnie i bezstronnie;
- 3) udzielanie informacji organom, instytucjom i osobom fizycznym oraz udostępnianie dokumentów znajdujących się w posiadaniu jednostki, w której pracownik jest zatrudniony, jeżeli prawo tego nie zabrania;
- 4) dochowanie tajemnicy ustawowo chronionej;
- 5) zachowanie uprzejmości i życzliwości w kontaktach z obywatelami, zwierzchnikami, podwładnymi oraz współpracownikami;
- 6) zachowanie się z godnością w miejscu pracy i poza nim;
- 7) stałe podnoszenie umiejętności i kwalifikacji zawodowych;
- 8) sumienne i staranne wykonywanie poleceń przełożonego;
- 9) złożenie oświadczenia przez pracowników na stanowiskach urzędniczych o prowadzeniu działalności gospodarczej, zgodnie z wymogami ustawy;
- 10) złożenie przez pracownika na stanowiskach urzędniczych, na życzenie Dyrektora Szkoły, oświadczenia o stanie majątkowym.

§ 88. Zakresy zadań na poszczególnych stanowiskach pracy określa *Zakres Zadań Administracji i Obsługi Szkoły*.

§ 89. Wicedyrektor

1. Stanowisko wicedyrektora szkoły i inne stanowiska kierownicze, w przypadkach uzasadnionych potrzebami organizacyjnymi szkoły, tworzy dyrektor szkoły, za zgodą organu prowadzącego.

2. Po zasięgnięciu opinii Rady Pedagogicznej, Rady Rodziców oraz organu prowadzącego, Dyrektor szkoły powołuje osobę na stanowisko wicedyrektora lub inne kierownicze.

§ 90. Zakres obowiązków wicedyrektora

1. Do zadań wicedyrektora należy w szczególności:

- 1) sprawowanie nadzoru pedagogicznego zgodnie z odrębnymi przepisami, w tym prowadzenie obserwacji u wskazanych przez dyrektora nauczycieli;
- 2) nadzór nad Samorządem Uczniowskim;
- 3) udostępnianie informacji uczniom, rodzicom i nauczycielom o formach pomocy materialnej uczniom;
- 4) prowadzenie ewidencji godzin nadliczbowych i przekazywanie jej do księgowości;
- 5) prowadzenie *Księgi Zastępstw* i wyznaczanie nauczycieli na zastępstwa;
- 6) nadzór nad pracami Komisji Przedmiotowych i Zespołami Nauczycielskimi;
- 7) wnioskowanie o nagrody, wyróżnienia i kary dla pracowników pedagogicznych;

- 8) przygotowywanie projektów ocen nauczycieli i ocen dorobku zawodowego dla wskazanych przez dyrektora nauczycieli;
- 9) opracowywanie planu lekcji na każdy rok szkolny i wprowadzanie niezbędnych zmian po wszelkich zmianach organizacyjnych;
- 10) bezpośredni nadzór nad prawidłową realizacją zadań zleconych nauczycielom;
- 11) opracowywanie planu wycieczek w oparciu o propozycje wychowawców klas;
- 12) wstępna kontrola dokumentacji wycieczek;
- 13) organizowanie warunków dla prawidłowej realizacji Konwencji o prawach dziecka;
- 14) pełnienie dyżuru kierowniczego w wyznaczonych przez dyrektora godzinach;
- 15) zapewnianie pomocy nauczycielom w realizacji ich zadań oraz ich doskonaleniu zawodowym;
- 16) opracowywanie na potrzeby dyrektora i Rady Pedagogicznej wniosków ze sprawowanego nadzoru pedagogicznego
- 17) kontrolowanie w szczególności realizacji przez nauczycieli podstaw programowych nauczanego przedmiotu;
- 18) kontrolowanie realizacji indywidualnego nauczania;
- 19) egzekwowanie przestrzegania przez nauczycieli i uczniów postanowień statutu;
- 20) dbanie o właściwe wyposażenie szkoły w środki dydaktyczne i sprzęt;
- 21) kontrolowanie prawidłowości wymagań edukacyjnych stawianych przez nauczycieli uczniom w zakresie zgodności ich z podstawową programową i wewnątrzszkolnymi zasadami oceniania;
- 22) rozstrzyganie sporów między uczniami i nauczycielami w zakresie upoważnienia dyrektora szkoły;
- 23) współpraca z Radą Rodziców i Radą Pedagogiczną;
- 24) kontrolowanie pracy pracowników obsługi ;
- 25) dbanie o autorytet Rady Pedagogicznej, ochronę praw i godności nauczycieli;
- 26) współpraca z Poradnią Pedagogiczno–Psychologiczną, policją i służbami porządkowi w zakresie pomocy uczniom i zapewnieniu ładu i porządku w szkole i na jej terenie;
- 27) przestrzeganie wszelkich Regulaminów wewnątrzszkolnych, a w szczególności Regulaminu Pracy, przepisów w zakresie bhp i p/poż;
- 28) wykonywanie poleceń dyrektora szkoły.
- 29) zastępowanie dyrektora szkoły podczas jego nieobecności w zakresie delegowanych uprawnień.

§ 91. 1. W szkole obowiązuje Regulamin Pracy, ustalony przez dyrektora szkoły w uzgodnieniu ze związkami zawodowymi działającymi w placówce.

2. Każdy pracownik szkoły jest obowiązany znać i przestrzegać postanowień zawartych w Regulaminie Pracy. Fakt zapoznania się z Regulaminem Pracy pracownik szkoły potwierdza własnoręcznym podpisem.

§ 92. W szkole mogą działać, zgodnie ze swoimi statutami i obowiązującymi w tym względzie przepisami prawnymi związki zawodowe zrzeszające nauczycieli lub innych pracowników szkoły.

§ 93. W szkole mogą działać stowarzyszenia, organizacje i fundacje, których celem statutowym jest działalność wychowawcza albo rozszerzanie i wzbogacanie form działalności dydaktycznej, wychowawczej i opiekuńczej szkoły. Zgodę na podjęcie działalności przez stowarzyszenia i organizacje, wyraża dyrektor szkoły po uprzednim uzgodnieniu warunków tej działalności oraz po uzyskaniu pozytywnej opinii Rady Rodziców i Rady Pedagogicznej.

DZIAŁ VI

Rozdział 1 Obowiązek szkolny

§ 94. Obowiązek szkolny dziecka rozpoczyna się z początkiem roku szkolnego w roku kalendarzowym, w którym dziecko kończy 7 lat, nie dłużej jednak niż do ukończenia 18 roku życia.

§ 95. 1. Na wniosek rodziców naukę w szkole podstawowej może także rozpocząć dziecko, które w danym roku kalendarzowym kończy 6 lat, jeżeli wykazuje psychofizyczną dojrzałość do podjęcia nauki szkolnej.

2. Decyzję o wcześniejszym przyjęciu dziecka do szkoły podstawowej podejmuje dyrektor szkoły po zasięgnięciu opinii poradni psychologiczno-pedagogicznej.

3. Dziecko, które zostało wcześniej przyjęte do szkoły podstawowej, jest zwolnione z obowiązku odbycia rocznego przygotowania przedszkolnego.

4. Listy klas pierwszych tworzy dyrektor szkoły, biorąc pod uwagę:

- 1) szczególne zainteresowania, zdolności i osiągnięcia uczniów;
- 2) miejsce zamieszkania – aby nie rozpraszać uczniów mieszkających w pobliżu do różnych oddziałów;
- 3) równą liczbę uczniów w każdym z oddziałów;
- 4) równą liczbę dziewcząt i chłopców w każdym oddziale ze względu na stosowanie podziałów na grupy podczas niektórych zajęć.

§ 96. Odroczenie obowiązku szkolnego

1. Odroczenie obowiązku szkolnego dokonuje dyrektor szkoły podstawowej, do której zostało przyjęte dziecko.

2. Odroczenia dokonuje się na wniosek rodziców. Rodzic jest obowiązany dostarczyć opinię poradni psychologiczno-pedagogicznej o potrzebie odroczenia obowiązku szkolnego.

3. Wniosek składa się w roku kalendarzowym, w którym dziecko kończy 6 lat. Odroczenie dotyczy roku szkolnego, w którym dziecko ma rozpocząć lub już rozpoczęło spełnianie obowiązku szkolnego.

4. Dyrektor szkoły podstawowej w sytuacji, gdy odroczenie dotyczy dziecka spoza obwodu szkoły, zawiadamia dyrektora szkoły „obwodowej” dla dziecka o odroczeniu przez niego spełniania obowiązku szkolnego.

§ 97. Inne formy spełniania obowiązku szkolnego

1. Obowiązek szkolny może być także spełniany przez dziecko poza szkołą na podstawie decyzji administracyjnej dyrektora szkoły, w obwodzie której dziecko mieszka i na wniosek rodzica/prawnego opiekuna. Sposób postępowania w tym zakresie reguluje art. 16 ust. 8 - 14 Ustawy o systemie oświaty.

2. Dziecko, spełniając odpowiednio obowiązek szkolny w formie, jak w ust. 1, może otrzymać świadectwo ukończenia poszczególnych klas szkoły lub ukończenia tej szkoły na podstawie egzaminów klasyfikacyjnych przeprowadzonych przez szkołę, której dyrektor zezwolił na taką formę spełniania obowiązku szkolnego lub nauki.

3. Za spełnianie obowiązku szkolnego uznaje się również udział dzieci i młodzieży upośledzonej umysłowo w stopniu głębokim w zajęciach rewalidacyjno-wychowawczych, organizowanych zgodnie z odrębnymi przepisami.

§ 98. Niespełnianie obowiązku szkolnego lub obowiązku nauki podlega egzekucji w trybie przepisów o postępowaniu egzekucyjnym w administracji.

§ 99. Przez niespełnienie obowiązku szkolnego rozumie się nieusprawiedliwioną nieobecność w okresie jednego miesiąca na co najmniej 50% obowiązkowych zajęciach edukacyjnych w szkole podstawowej.

§ 100. Rodzice dziecka podlegającego obowiązkowi szkolnemu są obowiązani do:

- 1) dopełnienia czynności związanych z zgłoszeniem dziecka do szkoły;
- 2) zapewnienia regularnego uczęszczania na zajęcia szkolne;
- 3) zapewnienia dziecku warunków umożliwiających przygotowanie się do zajęć;
- 4) informowania w terminie do 30 września każdego roku, dyrektora szkoły podstawowej w obwodzie których dziecko mieszka, o realizacji obowiązku szkolnego poza szkołą obwodową.

Rozdział 2

Prawa i obowiązki członków społeczności szkolnej

§ 101. Członek społeczności szkolnej

1. Członkiem społeczności szkoły staje się każdy, kto został przyjęty do szkoły w określony przez zasady przyjmowania sposób.

2. Wraz z zakończeniem nauki lub pracy w szkole traci się członkostwo społeczności szkolnej.

3. Żadne prawa obowiązujące w szkole nie mogą być sprzeczne z międzynarodowymi prawami człowieka i dziecka.

4. Wszyscy członkowie społeczności szkolnej są równi wobec prawa bez względu na różnice rasy, płci, religii, poglądów politycznych czy innych przekonań, narodowości, pochodzenia społecznego, majątku, urodzenia lub jakiegokolwiek inne.

5. Traktowanie członków:

1) Nikt nie może być poddawany okrutnemu, nieludzkiemu, upokarzającemu traktowaniu lub karaniu;

2) Żaden członek społeczności szkoły nie może podlegać arbitralnej i bezprawnej ingerencji w sferę jego życia prywatnego;

3) Szerzenie nienawiści lub pogardy, wywoływanie waśni lub poniżanie członka społeczności szkoły ze względu na różnice narodowości, rasy, wyznania jest zakazane i karane;

4) Nikogo nie wolno zmuszać do uczestniczenia lub nieuczestniczenia w czynnościach, obrzędach religijnych lub nauce religii;

5) Każdy bez względu na swój wiek i funkcję w szkole ma obowiązek:

- a)poszanowania godności osobistej, dobrego imienia i własności pozostałych osób,
- b)przestrzegania zasady poszanowania cudzej godności w kontaktach z innymi ludźmi,
- c)zachowania tajemnicy dotyczącej ważnych spraw osobistych i rodzinnych,
- d)zabronione są wszelkie działania agresywne skierowane do innej osoby oraz używanie wulgarnych słów, zwrotów i gestów.

6) Nikt nie ma prawa do wykorzystania swej przewagi: wieku, funkcji, siły fizycznej lub psychicznej do naruszania godności i praw innego człowieka.

6. Wszyscy członkowie społeczności szkolnej odpowiadają za dobra materialne zgromadzone w szkole.

7. Uczeń i jego rodzice odpowiadają materialnie za świadomie wyrządzone przez ucznia szkody.

8. Wszyscy uczniowie naszej szkoły mają obowiązek troszczyć się o honor szkoły i kultywować jej tradycje.

Rozdział 3

Prawa i obowiązki uczniów

§ 102. Prawa i obowiązki uczniów

1. Każdy uczeń w szkole **ma prawo** do:

- 1) opieki zarówno podczas lekcji, jak i podczas przerw międzylekcyjnych;
- 2) maksymalnie efektywnego wykorzystania czasu spędzanego w szkole;
- 3) indywidualnych konsultacji ze wszystkimi nauczycielami;
- 4) pomocy w przygotowaniu do konkursów i olimpiad przedmiotowych;
- 5) zapoznania się z programem nauczania, zakresem wymagań na poszczególne oceny;
- 6) jawnej i umotywowanej oceny postępów w nauce i zachowaniu, zgodnie z zasadami Wewnętrznych Zasad Oceniania;
- 7) życzliwego, podmiotowego traktowania ze strony wszystkich członków społeczności szkolnej;
- 8) reprezentowania szkoły w konkursach, olimpiadach, przeglądach i zawodach zgodnie ze swoimi możliwościami i umiejętnościami;
- 9) realizacji programu wychowawczego opracowanego przez wychowawcę klasy;
- 10) indywidualnego toku nauki, po spełnieniu wymagań określonych w odrębnych przepisach;
- 11) korzystania z poradnictwa psychologicznego, pedagogicznego i zawodowego;
- 12) korzystania z pomocy psychologiczno – pedagogicznej;
- 13) korzystania z bazy szkoły podczas zajęć lekcyjnych i pozalekcyjnych według zasad określonych przez dyrektora szkoły;
- 14) wpływania na życie szkoły poprzez działalność samorządową;
- 15) zwracania się do dyrektora, wychowawcy klasy i nauczycieli w sprawach osobistych oraz oczekiwania pomocy, odpowiedzi i wyjaśnień;
- 16) swobodnego wyrażania swoich myśli i przekonań, jeżeli nie naruszają one praw innych;
- 17) wypoczynku podczas przerw świątecznych i ferii szkolnych bez konieczności odrabiania pracy domowej;
- 18) do zwolnienia z ćwiczeń na lekcjach wychowania fizycznego i z pracy przy komputerze na zajęciach informatyki i technologii informacyjnej po otrzymaniu decyzji dyrektora szkoły wydanej na podstawie zaświadczenia lekarskiego stanowiącego wniosek o takie zwolnienie;
- 19) być wybieranym i brać udział w wyborach do Samorządu Uczniowskiego;
- 20) składania egzaminu poprawkowego, jeżeli w końcoworocznej klasyfikacji uzyskał ocenę niedostateczną z jednych zajęć edukacyjnych; w wyjątkowych przypadkach Rada Pedagogiczna może wyrazić zgodę na egzamin poprawkowy z dwóch zajęć edukacyjnych;
- 21) składania egzaminu klasyfikacyjnego na pisemną prośbę rodziców/prawnych opiekunów;
- 22) uzyskania informacji o przewidywanych ocenach śródrocznych/rocznych na tydzień, a o ocenach niedostatecznych na miesiąc przed klasyfikacyjnym posiedzeniem Rady Pedagogicznej;

§ 103.1. Każdy uczeń Szkoły Podstawowej im. Emilii Sczanieckiej w Szczańcu ma obowiązek:

- 1) przestrzegania postanowień zawartych w statucie;
- 2) godnego, kulturalnego zachowania się w szkole i poza nią;

- 3) systematycznego przygotowywania się do zajęć szkolnych, uczestniczenia w obowiązkowych i wybranych przez siebie zajęciach;
- 4) bezwzględnego podporządkowania się zaleceniom dyrektora szkoły, wicedyrektorów, nauczycieli oraz ustaleniom samorządu szkoły lub klasy;
- 5) przestrzegania zasad kultury i współżycia społecznego, w tym:
 - a) okazywania szacunku dorosłym i kolegom,
 - b) szanowania godności osobistej, poglądów i przekonań innych ludzi,
 - c) przeciwstawiania się przejawom brutalności i wulgarności;
- 6) troszczenia się o mienie szkoły i jej estetyczny wygląd;
- 7) przychodzenia do szkoły przynajmniej na 10 minut przed rozpoczęciem swojej pierwszej lekcji w danym dniu;
- 8) punktualnego przychodzenia na lekcje i inne zajęcia;
- 9) usprawiedliwiania nieobecności wg zasad ustalonych w statucie;
- 10) uczestniczenia w imprezach i uroczystościach szkolnych i klasowych, udział traktowany jest na równi z uczestnictwem na zajęciach szkolnych;
- 11) dbania o zabezpieczenie mienia osobistego w szkole, w tym w szatni szkolnej;
- 12) stwarzania atmosfery wzajemnej życzliwości;
- 13) dbać o zdrowie, bezpieczeństwo swoje i kolegów, wystrzegać się wszelkich szkodliwych nałogów: nie palić tytoniu, e-papierosów, nie pić alkoholu, nie używać środków odurzających;
- 14) pomagać kolegom w nauce, a szczególnie tym, którzy mają trudności powstałe z przyczyn od nich niezależnych;
- 15) przestrzegać zasad higieny osobistej, dbać o estetykę ubioru oraz indywidualnie dobranej fryzury;
- 16) posiadać aktualne wyniki okresowych badań lekarskich wykonywanych wg. harmonogramu badań.

§ 104.1. Uczeń zwolniony z wychowania fizycznego na podstawie opinii o braku możliwości uczestniczenia na zajęciach wychowania fizycznego, z pracy przy komputerze na zajęciach informatyki oraz z drugiego języka ma prawo do zwolnienia z zajęć z tych przedmiotów po spełnieniu warunków:

- 1) lekcje wychowania fizycznego, informatyki, drugiego języka, z których uczeń ma być zwolniony umieszczone są w planie zajęć jako pierwsze lub ostatnie w danym dniu;
- 2) rodzice ucznia wystąpią z podaniem do dyrektora szkoły, w którym wyraźnie zaznaczą, że przejmują odpowiedzialność za ucznia w czasie jego nieobecności na zajęciach.

2. Uczeń zwolniony z wychowania fizycznego na podstawie opinii o braku możliwości uczestniczenia na zajęciach wychowania fizycznego i z pracy przy komputerze na zajęciach informatyki lub technologii informacyjnej, drugiego języka ma obowiązek uczęszczać na lekcje tego przedmiotu, jeżeli w tygodniowym planie zajęć są one umieszczone w danym dniu pomiędzy innymi zajęciami lekcyjnymi.

3. Uczeń nabiera uprawnień do zwolnienia z zajęć wychowania fizycznego lub wybranych ćwiczeń fizycznych, informatyki lub technologii informacyjnej, drugiego języka, o ile jest wprowadzony, po otrzymaniu decyzji dyrektora szkoły.

§ 105. W ostatnim tygodniu nauki (VIII klasa, zmiana szkoły) uczeń ma obowiązek rozliczyć się ze szkołą.

§ 106. Uczniom nie wolno:

1. Przebywać w szkole pod wpływem alkoholu, narkotyków i innych środków o podobnym działaniu.
2. Wnosić na teren szkoły tytoniu, e-papierosów, alkoholu, narkotyków i innych środków o podobnym działaniu.
3. Wnosić na teren szkoły przedmiotów i substancji zagrażających zdrowiu i życiu.
4. Wychodzić poza teren szkoły w czasie trwania planowych zajęć.
5. Spożywać posiłków i napojów w czasie zajęć dydaktycznych.
6. Rejestrować przy pomocy urządzeń technicznych obrazów i dźwięków bez wiedzy i zgody zainteresowanych.
7. Używać podczas zajęć edukacyjnych telefonów komórkowych. W sytuacjach nagłych informacje przekazywane są za pośrednictwem sekretariatu szkoły.
8. Zapraszać obcych osób do szkoły.

Rozdział 4 Strój szkolny

§ 107 1. Szkoła zobowiązuje uczniów do noszenia estetycznego i schludnego stroju uczniowskiego w odpowiednim stonowanym kolorze. Strój nie powinien zwracać szczególnej uwagi i wzbudzać kontrowersji.

2. Zabrania się: noszenia zbyt krótkich spódnic, strojów odkrywających biodra, brzuch, ramiona oraz z dużymi dekolantami, butów na wysokim obcasie.

3. Zabrania się: wyzywającego makijażu, malowania paznokci ciemnym lub jaskrawym kolorem, noszenia zbyt dużej ilości biżuterii oraz piercingu.

4. Ubranie nie może zawierać wulgarnych i obraźliwych nadruków – również w językach obcych oraz zawierać niebezpiecznych elementów.

5. Podczas uroczystości z okazji rozpoczęcia i zakończenia roku szkolnego oraz Dnia Edukacji Narodowej, Narodowego Święta Niepodległości, Święta Konstytucji 3 Maja, obowiązuje uczniów strój galowy tj. elegancka biała bluzka lub koszula, spodnie lub spódnica w kolorze granatowym lub czarnym. Strój galowy obowiązuje także w przypadku innych ważnych uroczystości, o których uczniowie i rodzice są informowani odpowiednio wcześniej.

Rozdział 5 Zasady korzystania z telefonów komórkowych i innych urządzeń

§ 108. Zasady korzystania z telefonów komórkowych i innych urządzeń elektronicznych na terenie szkoły:

1. Uczeń na odpowiedzialność swoją i rodziców/prawnych opiekunów przynosi do szkoły telefon komórkowy lub inne urządzenia elektroniczne np. odtwarzaczy MP3.

2. Szkoła nie ponosi odpowiedzialności za zaginięcie tego rodzaju sprzętu.

3. W czasie lekcji obowiązuje zakaz używania telefonów komórkowych i innych urządzeń

elektronicznych np. dyktafonów, odtwarzaczy MP3, tabletów.

4. Poprzez „używanie” należy rozumieć (w wypadku telefonu komórkowego):

- 1) nawiązywanie połączenia telefonicznego
- 2) redagowanie lub wysyłanie wiadomości typu sms, mms lub podobnej;
- 3) rejestrowanie materiału audiowizualnego;
- 4) odtwarzanie materiału audiowizualnego lub dokumentacji elektronicznej;
- 5) transmisja danych;
- 6) wykonywanie obliczeń;
- 7) sprawdzanie godziny;
- 8) granie w gry.

W przypadku innych urządzeń elektronicznych np. odtwarzaczy MP3 pojęcie „używanie” dotyczy wszystkich w/w punktów możliwych do wykonania na danym urządzeniu.

5. Przed rozpoczęciem zajęć edukacyjnych (lub w razie przebywania w szkolnej świetlicy, bibliotece) uczeń ma obowiązek wyłączyć i schować aparat telefoniczny.

6. Poza zajęciami edukacyjnymi (przerwy, czas przed i po zajęciach) telefon może być używany w trybie „milczy”.

7. Nagrywanie dźwięku i obrazu za pomocą telefonu jest możliwe jedynie do celów dydaktycznych za zgodą osób nagrywanych i fotografowanych oraz zgodą nauczyciela prowadzącego zajęcia.

8. W razie konieczności skontaktowania się z rodzicami czy omówienia ważnej sprawy uczeń ma obowiązek zwrócić się do nauczyciela z prośbą o pozwolenie na włączenie telefonu lub może skorzystać z telefonu szkolnego znajdującego się w sekretariacie szkoły. Rozmowa odbywa się w obecności nauczyciela.

9. W przypadku łamania przez ucznia regulaminu na lekcjach lub na terenie szkoły:

- 1) nauczyciel odnotowuje ten fakt w e-dzienniku;
- 2) nauczyciel zobowiązuje ucznia do natychmiastowego zadzwonienia z jego telefonu do rodziców/prawnych opiekunów w celu przekazania informacji o zaistniałej sytuacji i wspólnej (rodzica i nauczyciela) decyzji w sprawie dalszego postępowania;
- 3) w razie niemożności skontaktowania się tą drogą z rodzicem, telefon ucznia zostaje przekazany do „depozytu” znajdującego się u wychowawcy klasy;
- 4) informacja o depozycie (od wychowawcy klasy lub nauczyciela) musi trafić do rodziców/prawnych opiekunów ucznia.

10. Odmówienie przez ucznia oddania telefonu lub innego urządzenia elektronicznego skutkuje odpowiednim wpisem w e-dzienniku i upomnieniem dyrektora szkoły. W skrajnych sytuacjach uczeń może otrzymać naganę dyrektora szkoły.

11. Zakaz korzystania z telefonów komórkowych obowiązuje także nauczycieli i innych pracowników szkoły podczas zajęć edukacyjnych, porad i posiedzeń Rady Pedagogicznej (nie dotyczy to sytuacji, gdy nauczyciel spodziewa się ważnej rozmowy telefonicznej dotyczącej sprawy służbowej).

12. W przypadku naruszenia zasad korzystania z telefonów komórkowych przez nauczycieli i pracowników szkoły dyrektor udziela upomnienia.

Rozdział 6 Nagrody i kary

§ 109. 1. Nagrody

- 1) Uczeń szkoły może otrzymać nagrody i wyróżnienia za:
 - a) rzetelną naukę i pracę na rzecz szkoły,
 - b) wzorową postawę,
 - c) wybitne osiągnięcia,
 - d) dzielność i odwagę.
- 2) Nagrody przyznaje dyrektor szkoły na wniosek wychowawcy klasy, nauczyciela, Samorządu Uczniowskiego oraz Rady Rodziców, po zasięgnięciu opinii Rady Pedagogicznej;
- 3) Ustala się następujące rodzaje nagród dla uczniów:
 - a) pochwała wychowawcy i opiekuna organizacji uczniowskich,
 - b) pochwała dyrektora wobec całej społeczności szkolnej,
 - c) dyplom
 - d) bezpłatna wycieczka dla wyróżniających się uczniów,
 - e) nagrody rzeczowe,
- 4) Nagrody finansowane są przez Radę Rodziców oraz z budżetu szkoły;
- 5) Uczeń otrzymuje wyróżnienie w postaci świadectwa z biało-czerwonym paskiem pionowym i nadrukiem „z wyróżnieniem”, jeśli w wyniku rocznej klasyfikacji otrzymał średnią ocen wszystkich przedmiotów obowiązkowych co najmniej 4,75 oraz wzorowe lub bardzo dobre zachowanie;

2. Kary

- 1) Zakazuje się stosowania kar cielesnych wobec uczniów.
- 2) Ustala się następujące rodzaje kar:
 - a) uwaga ustna nauczyciela,
 - b) uwaga pisemna nauczyciela zapisana w e-dzienniku,
 - c) upomnienie wychowawcy z wpisem do e-dziennika,
 - d) nagana wychowawcy z wpisem do e-dziennika,
 - e) nagana dyrektora z pisemnym powiadomieniem rodziców,
 - f) na podstawie uchwały Rady Pedagogicznej dyrektor może wystąpić z wnioskiem do kuratora oświaty o przeniesienie ucznia do innej szkoły, gdy ten:
 - fa) umyślnie spowodował uszczerbek na zdrowiu kolegi,
 - fb) dopuszcza się kradzieży,
 - fc) wchodzi w kolizję z prawem,
 - fd) demoralizuje innych uczniów,
 - fe) notorycznie narusza postanowienia statutu.
- 3) Kara wymierzana jest na wniosek:
 - a) wychowawcy, nauczyciela, dyrektora, innego pracownika szkoły,
 - b) Rady Pedagogicznej,
 - c) innych osób.
- 4) Od wymierzonej kary uczniowi przysługuje prawo do:
 - a) wystąpienia do dyrektora w ciągu 3 dni od daty powiadomienia go o wymierzonej karze z wnioskiem o jej uzasadnienie,

- b) wystąpienia pisemnego w ciągu 7 dni od daty powiadomienia go o wymierzonej karze do Rady Pedagogicznej o ponowne rozpatrzenie jego sprawy,
- c) odwołania się od decyzji Rady Pedagogicznej do kuratora oświaty w ciągu 7 dni od daty powiadomienia go o wymierzonej karze.

Rozdział 7

Przeniesienie ucznia do innej szkoły

§ 110. Szczegółowe zasady karnego przeniesienia do innej szkoły

1. Rada Pedagogiczna szkoły może podjąć uchwałę o rozpoczęcie procedury karnego przeniesienia do innej szkoły. Decyzję w sprawie przeniesienia do innej szkoły podejmuje Lubuski Kurator Oświaty.

2. Wykroczenia stanowiące podstawę do będące złożenia wniosku o przeniesienie do innej szkoły:

- 1) świadome działanie stanowiące zagrożenie życia lub skutkujące uszczerbkiem zdrowia dla innych uczniów lub pracowników szkoły;
- 2) rozprowadzanie i używanie środków odurzających, w tym alkoholu i narkotyków;
- 3) świadome fizyczne i psychiczne znęcanie się nad członkami społeczności szkolnej lub naruszanie godności, uczuć religijnych lub narodowych;
- 4) dewastacja i celowe niszczenie mienia szkolnego;
- 5) kradzież;
- 6) wyłudzenie (np. pieniędzy), szantaż, przekupstwo;
- 7) wulgarne odnoszenie się do nauczycieli i innych członków społeczności szkolnej;
- 8) czyny nieobyczajne;
- 9) stwarzanie sytuacji zagrożenia publicznego, np. fałszywy alarm o podłożeniu bomby;
- 10) notoryczne łamanie postanowień Statutu Szkoły mimo zastosowania wcześniejszych środków dyscyplinujących;
- 11) zniesławienie szkoły, np. na stronie internetowej;
- 12) fałszowanie dokumentów szkolnych;
- 13) popełnienie innych czynów karalnych w świetle Kodeksu Karnego.

3. Wyniki w nauce nie mogą być podstawą do wnioskowania o przeniesienie do innej szkoły.

§ 111. Procedura postępowania w przypadku karnego przeniesienia do innej szkoły

1. Podstawa wszczęcia postępowania jest sporządzenie notatki o zaistniałym zdarzeniu oraz protokół zeznań świadków zdarzenia. Jeśli zdarzenie jest karane z mocy prawa, dyrektor niezwłocznie powiadamia organa ścigania.

2. Dyrektor szkoły, po otrzymaniu informacji i kwalifikacji danego czynu, zwołuje posiedzenie Rady Pedagogicznej szkoły.

3. Uczeń ma prawo wskazać swoich rzeczników obrony. Rzecznikami ucznia mogą być wychowawca klasy, pedagog szkolny, Rzecznik Praw Ucznia. Uczeń może się również zwrócić o opinię do Samorządu Uczniowskiego.

4. Wychowawca ma obowiązek przedstawić Radzie Pedagogicznej pełną analizę postępowania ucznia jako członka społeczności szkolnej. Podczas przedstawiania analizy, wychowawca klasy zobowiązany jest zachować obiektywność. Wychowawca klasy informuje Radę Pedagogiczną o zastosowanych dotychczas środkach wychowawczych i dyscyplinujących, zastosowanych karach regulaminowych, rozmowach ostrzegawczych, ewentualnej pomocy psychologiczno-pedagogicznej itp.

5. Rada Pedagogiczna w głosowaniu tajnym, po wnikliwym wysłuchaniu stron, podejmuje uchwałę dotyczącą danej sprawy.

6. Rada Pedagogiczna powierza wykonanie uchwały dyrektorowi szkoły.

7. Dyrektor szkoły informuje Samorząd Uczniowski o decyzji Rady Pedagogicznej celem uzyskania opinii. Brak opinii samorządu w terminie 7 dni od zawiadomienia nie wstrzymuje wykonania uchwały Rady Pedagogicznej.

8. Dyrektor szkoły kieruje sprawę do Lubuskiego Kuratora Oświaty.

9. Decyzję o przeniesieniu ucznia odbierają i podpisują rodzice/prawni opiekunowie.

11. Uczniowi przysługuje prawo do odwołania się od decyzji do organu wskazanego w pouczeniu zawartym w decyzji w terminie 14 dni od jej doręczenia.

12. W trakcie całego postępowania odwoławczego uczeń ma prawo uczęszczać na zajęcia do czasu otrzymania ostatecznej decyzji.

DZIAŁ VII

Rozdział 1

Wewnętrzne Zasady Oceniania

§ 112. Przedmiot, cele i zadania oceniania wewnętrznego

1. Przedmiotem oceniania są:

- 1) osiągnięcia edukacyjne ucznia polegające na rozpoznawaniu przez nauczycieli poziomu i postępów w opanowaniu przez ucznia wiadomości i umiejętności w stosunku do wymagań edukacyjnych wynikających z podstawy programowej określonej w odrębnych przepisach i realizowanych w szkole programów nauczania, uwzględniających tę podstawę;
- 2) zachowania ucznia polegające na rozpoznaniu przez wychowawcę klasy, nauczycieli oraz uczniów danej klasy stopnia respektowania przez ucznia zasad współżycia społecznego i norm etycznych oraz obowiązków ucznia określonych w statucie szkoły.

2. Ocenianie wewnętrzne ma na celu:

- 1) informowanie ucznia o poziomie jego osiągnięć edukacyjnych i jego zachowaniu oraz o postępach w tym zakresie;
- 2) udzielanie uczniowi pomocy w samodzielnym planowaniu swojego rozwoju;
- 3) motywowanie ucznia do dalszych postępów w nauce i zachowaniu;
- 4) dostarczenie rodzicom/prawnym opiekunom i nauczycielom informacji o postępach, trudnościach w nauce, zachowaniu oraz specjalnych uzdolnieniach ucznia.

5) umożliwienie nauczycielom doskonalenia organizacji i metod pracy dydaktyczno-wychowawczej.

3. Ocenianie wewnętrzne obejmuje:

- 1) formułowanie przez nauczycieli wymagań edukacyjnych niezbędnych do uzyskania poszczególnych śródrocznych i rocznych ocen klasyfikacyjnych z obowiązkowych i dodatkowych zajęć edukacyjnych;
- 2) ustalenie kryteriów oceniania zachowania;
- 3) ocenianie bieżące i ustalanie śródrocznych ocen klasyfikacyjnych z obowiązkowych i dodatkowych zajęć edukacyjnych oraz śródrocznej oceny klasyfikacyjnej zachowania, według skali i w formach przyjętych w szkole;
- 4) przeprowadzanie egzaminów klasyfikacyjnych;
- 5) ustalenie rocznych ocen klasyfikacyjnych z obowiązkowych i dodatkowych zajęć edukacyjnych oraz rocznej oceny klasyfikacyjnej zachowania, według skali, o której mowa w §114 ust.1 i 3;
- 6) w klasach I-III szkoły podstawowej roczne oceny klasyfikacyjne z zajęć edukacyjnych oraz zachowania są ocenami opisowymi;
- 7) ustalenie warunków i trybu uzyskania wyższych niż przewidywane rocznych ocen klasyfikacyjnych z obowiązkowych i dodatkowych zajęć edukacyjnych oraz rocznej oceny klasyfikacyjnej zachowania;
- 8) ustalenie warunków i sposobu przekazywania rodzicom/prawnym opiekunom informacji o postępach i trudnościach ucznia w nauce.

4. Szczegółowe warunki i sposób oceniania wewnątrzszkolnego określają Przedmiotowe Systemy Oceniania, zwane dalej PSO.

§ 113. Ilość semestrów i czas ich trwania

1. Rok szkolny podzielony jest na dwa semestry.

- 1) Pierwszy semestr rozpoczyna i kończy się zgodnie z kalendarzem roku szkolnego na podstawie rozporządzenia MEN ogłoszonego w danym roku szkolnym lub kończy się w dniu ustalonym i zatwierdzonym przez radę pedagogiczną. Jest to uzależnione od terminu ferii zimowych;
- 2) Drugi semestr rozpoczyna i kończy się zgodnie z kalendarzem roku szkolnego na podstawie rozporządzenia MEN ogłoszonego w danym roku szkolnym lub rozpoczyna się w dniu ustalonym i zatwierdzonym przez radę pedagogiczną. Jest to uzależnione od terminu ferii zimowych.

§ 114. Skala ocen

1. Począwszy od klasy czwartej szkoły podstawowej ustala się oceny bieżące, klasyfikacyjne śródroczne i roczne w stopniach według następującej skali:

- | | |
|-----------------|-----|
| 1) celujący | - 6 |
| 2) bardzo dobry | - 5 |
| 3) dobry | - 4 |
| 4) dostateczny | - 3 |

- 5) dopuszczający - 2
- 6) niedostateczny - 1

Pozytywnymi ocenami klasyfikacyjnymi są oceny ustalone w stopniach, o których mowa w pkt 1-5. Negatywną oceną klasyfikacyjną jest ocena ustalona w stopniu, o którym mowa w pkt 6.

2. W ocenach bieżących dopuszcza się stosowanie „+” i „-”.

3. Począwszy od klasy czwartej szkoły podstawowej ustala się oceny z zachowania śródroczne i roczne w stopniach według następującej skali:

- 1) wzorowe
- 2) bardzo dobre
- 3) dobre
- 4) poprawne
- 5) nieodpowiednie
- 6) naganne

4. W klasach I – III szkoły podstawowej oceny bieżące ustala się wg pięciopunktowej skali:

- 1) wspaniale - 6 punktów
- 2) bardzo ładnie - 5 punktów
- 3) dobrze - 4 punkty
- 4) spróbuj jeszcze lepiej - 3 punkty
- 5) jeszcze nie potrafisz - 2 punkty

5. W klasach I – III szkoły podstawowej roczne oceny klasyfikacyjne z zajęć edukacyjnych i zachowania są ocenami opisowymi.

6. Oceny bieżące oraz śródroczne i roczne oceny klasyfikacyjne z zajęć edukacyjnych i zachowania dla uczniów z niepełnosprawnością umysłową w stopniu umiarkowanym lub znacznym są ocenami opisowymi.

7. Ocenianie bieżące z zajęć edukacyjnych ma na celu monitorowanie pracy ucznia oraz przekazywanie uczniowi informacji o osiągnięciach edukacyjnych pomagających w uczeniu się, poprzez wskazanie, co uczeń robi dobrze, co i jak wymaga poprawy oraz jak powinien dalej się uczyć.

§ 115. Warunki klasyfikacji

1. Klasyfikacja śródroczna/roczna począwszy od klasy IV szkoły podstawowej polega na okresowym/rocznym podsumowaniu osiągnięć edukacyjnych ucznia z zajęć edukacyjnych określonych w szkolnym planie nauczania i zachowania ucznia oraz ustaleniu ocen klasyfikacyjnych oraz oceny zachowania według ustalonej skali określonej w § 114 ust.1 i 3.

2. Klasyfikacja śródroczna/roczna ucznia z niepełnosprawnością umysłową w stopniu umiarkowanym lub znacznym począwszy od klasy IV szkoły podstawowej polega na okresowym podsumowaniu jego osiągnięć edukacyjnych z zajęć edukacyjnych, określonych w szkolnym

planie nauczania z uwzględnieniem indywidualnego programu edukacyjnego opracowanego dla niego na podstawie odrębnych przepisów i zachowania ucznia, oraz ustaleniu śródrocznych/rocznych ocen klasyfikacyjnych z zajęć edukacyjnych i zachowania zgodnie z § 114 ust.6.

3. Klasyfikacja roczna w klasach I-III szkoły podstawowej polega na podsumowaniu osiągnięć edukacyjnych ucznia w danym roku szkolnym i ustaleniu jednej oceny klasyfikacyjnej (opisowej) oraz oceny zachowania (opisowej). W klasach I-III stosuje się znaki cyfrowe od 2 do 6. Szczegółowy system oceniania w edukacji wczesnoszkolnej zawarty jest w kryteriach ustalonych w przedmiotowym systemie oceniania.

4. Klasyfikacja roczna ucznia z niepełnosprawnością umysłową w stopniu umiarkowanym lub znacznym w klasach I-III szkoły podstawowej polega na podsumowaniu jego osiągnięć edukacyjnych z zajęć edukacyjnych, określonych w szkolnym planie nauczania z uwzględnieniem indywidualnego programu edukacyjnego opracowanego dla niego na podstawie odrębnych przepisów i zachowania ucznia w danym roku szkolnym, oraz ustaleniu jednej rocznej oceny klasyfikacyjnej z zajęć edukacyjnych i zachowania zgodnie z ust. 3.

5. Na miesiąc przed **rocznym** klasyfikacyjnym posiedzeniem rady pedagogicznej poszczególni nauczyciele są zobowiązani poinformować ucznia, a wychowawca rodziców ucznia o przewidywanych dla niego ocenach klasyfikacyjnych z poszczególnych zajęć edukacyjnych oraz o przewidywanej ocenie z zachowania. W przypadku przewidywania oceny niedostatecznej oraz oceny nagannej wychowawca zobowiązany jest do poinformowania rodziców/prawnych opiekunów o tym fakcie na piśmie, a rodzic do potwierdzenia informacji podpisem.

6. Na tydzień przed klasyfikacyjnym posiedzeniem rady pedagogicznej poszczególni nauczyciele są zobowiązani poinformować ucznia o ustalonych dla niego ocenach klasyfikacyjnych z poszczególnych zajęć edukacyjnych.

7. Wychowawca jest zobowiązany do poinformowania rodziców/prawnych opiekunów ucznia na piśmie o ustalonych ocenach klasyfikacyjnych i ocenie zachowania zatwierdzonych na radzie klasyfikacyjnej na zebraniu semestralnym (wywiadówce).

8. Ustalona przez nauczyciela niedostateczna ocena klasyfikacyjna roczna może być zmieniona tylko w wyniku egzaminu poprawkowego.

9. Oceny klasyfikacyjne ustalają nauczyciele prowadzący poszczególne zajęcia edukacyjne, a ocenę zachowania – wychowawca.

10. Oceny klasyfikacyjne z zajęć edukacyjnych nie mają wpływu na ocenę klasyfikacyjną zachowania.

11. Dyrektor szkoły zwalnia ucznia z wykonywania określonych ćwiczeń lub z zajęć z wychowania fizycznego, informatyki lub technologii informacyjnej na podstawie opinii o ograniczonych możliwościach lub braku możliwości uczestniczenia ucznia w tych zajęciach, wydanej przez lekarza na czas określony w tej opinii.

12. W przypadku zwolnienia ucznia z zajęć: wychowania fizycznego, informatyki, zajęć komputerowych lub technologii informacyjnej w dokumentacji przebiegu nauczania zamiast oceny klasyfikacyjnej wpisuje się „zwolniony” albo „zwolniona”.

13. Dyrektor szkoły na wniosek rodziców/prawnych opiekunów oraz na podstawie opinii poradni psychologiczno-pedagogicznej, w tym poradni specjalistycznej zwalnia do końca danego etapu edukacyjnego ucznia z wadą słuchu, z głęboką dysleksją rozwojową, z afazją, z niepełnosprawnościami sprzężonymi lub z autyzmem, w tym z zespołem Aspergera, z nauki drugiego języka obcego.

14. W przypadku ucznia, o którym mowa w ust. 13, posiadającego orzeczenie o potrzebie kształcenia specjalnego albo indywidualnego nauczania, zwolnienie z nauki drugiego języka obcego może nastąpić na podstawie tego orzeczenia.

15. W przypadku zwolnienia ucznia z nauki drugiego języka obcego w dokumentacji przebiegu nauczania zamiast oceny klasyfikacyjnej wpisuje się „zwolniony” albo „zwolniona”.

16. Uczeń może nie być klasyfikowany z jednego, kilku lub wszystkich zajęć edukacyjnych, jeżeli brak jest podstaw do ustalenia oceny klasyfikacyjnej z powodu nieobecności ucznia na zajęciach edukacyjnych przekraczającej połowę czasu przeznaczonego na te zajęcia w szkolnym planie nauczania.

17. Uczeń nieklasyfikowany z powodu usprawiedliwionej nieobecności może zdawać egzamin klasyfikacyjny zgodnie z § 126 ust.3.

18. Rada Pedagogiczna, w przypadku nieklasyfikowania ucznia z powodu nieobecności nieusprawiedliwionej, może na wniosek ucznia lub jego rodziców/prawnych opiekunów wyrazić zgodę na egzamin klasyfikacyjny zgodnie z § 126 ust.4.

19. Jeżeli w wyniku klasyfikacji śródrocznej stwierdzono, że poziom osiągnięć edukacyjnych ucznia uniemożliwia lub utrudnia kontynuowanie nauki w klasie programowo wyższej, szkoła w miarę możliwości stwarza, uczniowi szansę uzupełnienia braków.

20. Przy ustalaniu oceny klasyfikacyjnej zachowania ucznia, u którego stwierdzono zaburzenia lub odchylenia rozwojowe, należy uwzględnić wpływ stwierdzonych zaburzeń lub odchylenia na jego zachowanie na podstawie orzeczenia o potrzebie kształcenia specjalnego, albo indywidualnego nauczania lub opinii poradni psychologiczno-pedagogicznej, w tym poradni specjalistycznej.

21. Uczeń ma możliwość uzyskania wyższej od przewidywanej semestralnej/rocznej oceny klasyfikacyjnej z zajęć edukacyjnych i zachowania, jeżeli spełnił warunki trybu poprawiania bieżących ocen zawartych w § 121 i §122.

§ 116. Warunki promocji

1. Uczeń klas I – III szkoły podstawowej otrzymuje promocję do klasy programowo wyższej, jeżeli jego osiągnięcia edukacyjne w danym roku szkolnym oceniono pozytywnie. Na wniosek rodziców/prawnych opiekunów i po uzyskaniu zgody wychowawcy klasy lub na wniosek wychowawcy klasy i po uzyskaniu zgody rodziców/prawnych opiekunów oraz po uzyskaniu opinii publicznej poradni psychologiczno- pedagogicznej, w tym publicznej poradni specjalistycznej, Rada Pedagogiczna może postanowić o promowaniu ucznia klasy I i II szkoły podstawowej do klasy programowo wyższej również w ciągu roku szkolnego.

2. W wyjątkowych przypadkach Rada Pedagogiczna może postanowić o powtarzaniu klasy przez ucznia klasy I-III szkoły podstawowej na wniosek wychowawcy klasy oraz po zasięgnięciu opinii rodziców/prawnych opiekunów ucznia.

3. Począwszy od klasy IV szkoły podstawowej uczeń otrzymuje promocję do klasy programowo wyższej, jeżeli ze wszystkich obowiązkowych zajęć edukacyjnych, określonych w szkolnym planie nauczania, uzyskał roczne oceny klasyfikacyjne wyższe od oceny niedostatecznej z zastrzeżeniem § 116 ust.9.

4. Począwszy od klasy IV szkoły podstawowej, uczeń, który w wyniku klasyfikacji rocznej uzyskał z obowiązkowych zajęć edukacyjnych średnią ocen co najmniej 4,75 oraz co najmniej bardzo dobrą ocenę zachowania, otrzymuje promocję do klasy programowo wyższej z wyróżnieniem.

5. Uczniowi, który uczęszczał na dodatkowe zajęcia edukacyjne lub religię albo etykę do średniej ocen, o której mowa w ust. 4 wlicza się także roczne oceny uzyskane z tych zajęć.

6. Ucznia z niepełnosprawnością intelektualną w stopniu umiarkowanym lub znacznym promuje się do klasy programowo wyższej, uwzględniając specyfikę kształcenia tego ucznia, w porozumieniu z rodzicami/prawnymi opiekunami.

7. Laureaci konkursów przedmiotowych o zasięgu wojewódzkim w szkole podstawowej oraz laureaci i finaliści olimpiad przedmiotowych otrzymują z danych zajęć edukacyjnych celującą roczną ocenę klasyfikacyjną. Uczeń, który tytuł laureata konkursu przedmiotowego o zasięgu wojewódzkim bądź laureata lub finalisty olimpiady przedmiotowej uzyskał po ustaleniu rocznej oceny klasyfikacyjnej z zajęć edukacyjnych, otrzymuje z tych zajęć edukacyjnych celującą końcową ocenę klasyfikacyjną.

8. Począwszy od klasy IV szkoły podstawowej, uczeń, który w wyniku klasyfikacji rocznej uzyskał ocenę niedostateczną z jednych albo dwóch obowiązkowych zajęć edukacyjnych, może zdawać egzamin poprawkowy z tych zajęć. W wyjątkowych sytuacjach Rada Pedagogiczna może wyrazić zgodę na egzamin poprawkowy z dwóch zajęć edukacyjnych.

9. Uwzględniając możliwości edukacyjne ucznia, Rada Pedagogiczna może jeden raz w ciągu danego etapu edukacyjnego promować do klasy programowo wyższej ucznia, który nie zdał egzaminu poprawkowego z jednych obowiązkowych zajęć edukacyjnych,

pod warunkiem, że te obowiązkowe zajęcia edukacyjne są zgodnie ze szkolnym planem nauczania, realizowane w klasie programowo wyższej.

10. Uczeń kończy szkołę podstawową:

- 1) jeżeli w wyniku klasyfikacji końcowej, na którą składają się roczne/semestralne oceny klasyfikacyjne z obowiązkowych zajęć edukacyjnych uzyskane w klasie programowo najwyższej oraz roczne/semestralne oceny klasyfikacyjne z obowiązkowych zajęć edukacyjnych, których realizacja zakończyła się w klasach programowo niższych w szkole danego typu, uzyskał oceny klasyfikacyjne wyższe od oceny niedostatecznej;
- 2) jeżeli ponadto przystąpił do egzaminu.

11. Uczeń kończy szkołę podstawową z wyróżnieniem, jeżeli w wyniku klasyfikacji końcowej uzyskał z obowiązkowych zajęć edukacyjnych średnią ocen co najmniej 4,75 oraz co najmniej bardzo dobrą ocenę zachowania.

12. Uczniowi, który uczęszczał na dodatkowe zajęcia edukacyjne lub religię albo etykę, do średniej ocen, o której mowa w ust. 11 wlicza się także roczne oceny uzyskane z tych zajęć.

13. O ukończeniu szkoły przez ucznia z niepełnosprawnością intelektualną w stopniu umiarkowanym lub znacznym postanawia na zakończenie klasy programowo najwyższej Rada Pedagogiczna, uwzględniając specyfikę kształcenia tego ucznia w porozumieniu z rodzicami/prawnymi opiekunami

§ 117. Wymagania programowe

1. Na początku roku szkolnego nauczyciele informują uczniów oraz rodziców/prawnych opiekunów o wymaganiach edukacyjnych niezbędnych do uzyskania poszczególnych śródrocznych i rocznych ocen klasyfikacyjnych z obowiązkowych i dodatkowych zajęć edukacyjnych wynikających z realizowanego przez siebie programu nauczania, o sposobach sprawdzania osiągnięć edukacyjnych uczniów oraz warunkach i trybie uzyskania wyższej niż przewidywana rocznej/semestralnej oceny klasyfikacyjnej z obowiązkowych i dodatkowych zajęć edukacyjnych.

2. Wymagania programowe z poszczególnych przedmiotów opracowane są w dwu poziomach: podstawowym i ponadpodstawowym (dopuszcza się również formułowanie wymagań na poszczególne oceny) zgodnie z niżej zaprezentowanymi normami programowymi:

Kasy I – III szkoły podstawowej

Poziom wymagań	Ogólne normy programowe będące podstawą formułowania wymagań programowych (zakres wiadomości i umiejętności ucznia)
Podstawowy	Wymagania podstawowe obejmują wiadomości i umiejętności stosunkowo łatwe do opanowania, elementarne, całkowicie niezbędne w dalszej nauce.

Ponadpodstawowy	Wymagania rozszerzone obejmują wiadomości i umiejętności umiarkowanie trudne, przydatne, bezpośrednio użyteczne w życiu.
	Wymagania dopełniające obejmują wiadomości i umiejętności trudniejsze do opanowania, wykraczające niekiedy poza poziom osiągnięć edukacyjnych przewidzianych w realizowanym przez nauczyciela programie nauczania.

Klasy IV – VIII szkoły podstawowej

Poziom wymagań	Ogólne normy programowe będące podstawą formułowania wymagań programowych (zakres wiadomości i umiejętności ucznia)
Podstawowy	Wymagania konieczne (<i>ocena dopuszczająca</i>) obejmują wiadomości i umiejętności elementarne, niezbędne w dalszej nauce i życiu pozaszkolnym człowieka.
Podstawowy	Wymagania podstawowe (<i>ocena dostateczna</i>) obejmują wiadomości i umiejętności stosunkowo łatwe do opanowania, doniosłe naukowo, całkowicie niezbędne w nauce, bezpośrednio użyteczne w życiu pozaszkolnym i ewentualnej pracy.
Ponadpodstawowy	Wymagania rozszerzone (<i>ocena dobra</i>) obejmują wiadomości i umiejętności umiarkowanie trudne, przydatne, ale nie niezbędne w dalszej nauce, bezpośrednio użyteczne w życiu.
	Wymagania dopełniające (<i>ocena bardzo dobra</i>) obejmują wiadomości i umiejętności trudne do opanowania, wyspecjalizowane dla danej dziedziny edukacji, twórcze naukowo, z dala od bezpośredniej użyteczności w życiu pozaszkolnym i ewentualnej pracy zawodowej.
	Wymagania wykraczające (<i>ocena celująca</i>) obejmują wiadomości i umiejętności bardzo trudne do opanowania, wyraźnie wykraczające poza poziom osiągnięć edukacyjnych przewidzianych w realizowanym przez nauczyciela programie nauczania.

3. Wymagania programowe z poszczególnych przedmiotów są wywieszane do informacji uczniów i rodziców w gabinetach przedmiotowych.

4. Nauczyciel jest obowiązany indywidualizować pracę z uczniem na obowiązkowych i dodatkowych zajęciach edukacyjnych, odpowiednio do potrzeb rozwojowych i edukacyjnych oraz możliwości psychofizycznych ucznia.

5. Nauczyciel jest obowiązany dostosować wymagania edukacyjne, o których mowa w ust.1 do indywidualnych potrzeb rozwojowych i edukacyjnych oraz możliwości psychofizycznych ucznia:

- 1) posiadającego orzeczenie o potrzebie kształcenia specjalnego – na podstawie tego orzeczenia oraz ustaleń zawartych w indywidualnym programie edukacyjno-terapeutycznym;
- 2) posiadającego orzeczenie o potrzebie indywidualnego nauczania – na podstawie tego orzeczenia;
- 3) posiadającego opinię poradni psychologiczno-pedagogicznej, w tym poradni specjalistycznej, o specyficznych trudnościach w uczeniu się;
- 4) nieposiadającego orzeczenia lub opinii wymienionych w punktach 1-3, który objęty jest pomocą psychologiczno-pedagogiczną.

§ 118. Obszary oceniania

1. Ocenianiu wewnątrzszkolnemu podlegają wszystkie obszary aktywności ucznia:

Obszary oceniania	Kryteria oceny
Stan wiedzy	Zapamiętywanie wiadomości
	Rozumienie wiadomości
	Stosowanie wiadomości
Przedmiotowe umiejętności kluczowe	Osiągnięcia programowe
	Umiejętności strategiczne w przedmiocie
	Stosowanie wiedzy przedmiotowej w sytuacjach praktycznych
	Wkład pracy własnej – samodzielne rozwijanie swojej wiedzy
Kluczowe umiejętności ponadprzedmiotowe	Komunikatywność
	Rozwiązywanie problemów (kreatywność)
	Praca w grupie
	Planowanie, organizowanie i ocenianie własnej pracy
	Posługiwanie się technologią informacyjną
Społeczno - wychowawcze	Pilność
	Aktywność
	Systematyczność
Zachowanie	Obowiązkowość
	Kultura osobista
	Stosunek do otoczenia
	Wkład w życie klasy, szkoły, społeczności lokalnej
	Pozytywne i negatywne przejawy zachowania się ucznia

2. Oceny są jawne dla ucznia i jego rodziców/prawnych opiekunów.

3. Na wniosek ucznia lub jego rodziców/prawnych opiekunów nauczyciel uzasadnia ustaloną ocenę w sposób określony w WZO.

4. Na wniosek ucznia lub jego rodziców/prawnych opiekunów sprawdzone i ocenione pisemne prace kontrolne oraz inna dokumentacja dotycząca oceniania ucznia są udostępniane do wglądu.

5. Ocena osiągnięć edukacyjnych

1) Diagnoza wstępna:

- a) jej celem jest zebranie informacji o wejściowej sytuacji dydaktycznej,
- b) przeprowadzana jest na początku roku szkolnego w klasach IV szkoły podstawowej – testami standaryzowanymi ocenianymi punktowo lub opisowo, w innych klasach testami nauczycielskimi ocenianymi w skali 1 - 6. Testy nie podlegają poprawie,
- c) obejmuje wiadomości i umiejętności podstawowe, o kluczowym znaczeniu dla kontynuacji nauki;

2) Diagnoza bieżąca:

- a) jej celem jest dostarczanie uczniom informacji zwrotnych o przebiegu uczenia się, a nauczycielowi możliwości ewaluacji treści nauczania, metod, organizacji procesów dydaktycznych,
- b) przeprowadzana jest w trakcie trwania procesów dydaktycznych,
- c) obejmuje wiadomości i umiejętności zgodne z realizowanym programem nauczania oceniane w skali 1 – 6,
- d) nauczyciel na początku roku szkolnego informuje uczniów i ich rodziców/prawnych opiekunów o sposobach sprawdzania osiągnięć uczniów,
- e) przeprowadzana jest w następujących formach:

Formy sprawdzania	Rodzaje sprawdzianów	Tryb sprawdzania (oceniańia)	Tryb poprawiania ocen
Formy ustne	• odpowiedź ustna	oceniana na bieżąco	nie podlegają poprawie
	• wypowiedzi na lekcji (aktywność na lekcji)	oceniane na bieżąco	nie podlegają poprawie
	• udział w dyskusji	oceniany na bieżąco	nie podlegają poprawie
	• recytacja	oceniana na bieżąco	podlegają poprawie w ciągu tygodnia tylko oceny niedostateczne
	• inscenizacja	oceniana na bieżąco	podlegają poprawie w ciągu tygodnia tylko oceny niedostateczne

Formy pisemne	<ul style="list-style-type: none"> prace klasowe (z języka polskiego i matematyki) 	sprawdzone w ciągu 14 dni, zawierają recenzję bądź krótki komentarz dla ucznia	z matematyki podlegają poprawie w ciągu dwóch tygodni, natomiast z j. polskiego w uzasadnionych przypadkach zapisanych w PSO
	<ul style="list-style-type: none"> sprawdziany i testy (różnego typu) – obejmujące pewną partię materiału 	sprawdzone w ciągu tygodnia, zawierają krótki komentarz dla ucznia	podlegają poprawie w ciągu dwóch tygodni
	<ul style="list-style-type: none"> kartkówki zapowiedziane i niezapowiedziane (zakres 3 lekcji) 	sprawdzone w ciągu 3 dni (lub do następnej lekcji)	nie podlegają poprawie
	<ul style="list-style-type: none"> zadania domowe 	kontrola bieżąca wg uznania nauczyciela	podlegają poprawie następnego dnia
	<ul style="list-style-type: none"> dyktanda, pisanie tekstu ze słuchu (traktowane jak kartkówki) 	sprawdzone w ciągu 3 dni	nie podlegają poprawie
	<ul style="list-style-type: none"> prace dodatkowe 	sprawdzone w uzgodnionym przez nauczyciela czasie (nie dłużej niż 3 tygodnie; zawierają recenzję lub krótki komentarz.	nie podlegają poprawie
	<ul style="list-style-type: none"> referaty 	sprawdzone w uzgodnionym przez nauczyciela czasie (nie dłużej niż 3 tygodnie); zawierają recenzję lub krótki komentarz	nie podlegają poprawie
	<ul style="list-style-type: none"> własna twórczość 	sprawdzone w uzgodnionym przez nauczyciela czasie (nie dłużej niż 3 tygodnie); zawierają recenzję lub krótki komentarz	nie podlegają poprawie
	<ul style="list-style-type: none"> wewnętrzne badanie osiągnięć uczniów (testy standaryzowane) 	sprawdzone w ciągu tygodnia	nie podlegają poprawie

Formy sprawnościowe, doświadczalne, praktyczne	• sprawnościowe	oceniane na bieżąco	podlegają poprawie w terminie uzgodnionym z nauczycielem
	• doświadczalne	oceniane na bieżąco	nie podlegają poprawie
	• praktyczne	oceniane na bieżąco lub w uzgodnionym terminie	podlegają poprawie w ciągu tygodnia lub w terminie uzgodnionym z nauczycielem

3) Diagnoza końcowa:

- a) jej celem jest ocena wyników kształcenia i postępów w rozwoju ucznia oraz ocena skuteczności procesów edukacyjnych realizowanych w szkole,
- b) obejmuje wiadomości i umiejętności nabywane w trakcie nauki,
- c) przeprowadza się przed zakończeniem nauki w roku szkolnym,
- d) narzędziem są testy standaryzowane, testy nauczycielskie – oceniane w skali 1 – 6 egzaminy ósmoklasisty - oceniane zewnętrznie przez egzaminatorów OKE,
- e) wyniki i analiza badania osiągnięć uczniów zebrane są w formie raportu z uwzględnieniem mocnych i słabych stron oraz z planem działań naprawczych.

6. Przy ustalaniu oceny z wychowania fizycznego, techniki, zajęć technicznych, plastyki, muzyki należy w szczególności brać pod uwagę wysiłek wkładany przez ucznia w wywiązywanie się z obowiązków wynikających ze specyfiki tych zajęć, a w przypadku wychowania fizycznego – także systematyczność udziału ucznia w zajęciach oraz aktywność ucznia w działaniach podejmowanych przez szkołę na rzecz kultury fizycznej.

7. Zasady oceniania z religii i etyki określają odrębne przepisy.

§ 119. Ocena zachowania

1. Śródroczna i roczna ocena klasyfikacyjna zachowania uwzględnia w szczególności:

- 1) wywiązywanie się z obowiązków ucznia;
- 2) postępowanie zgodnie z dobrem społeczności szkolnej;
- 3) dbałość o honor i tradycje szkoły;
- 4) dbałość o piękno mowy ojczystej;
- 5) dbałość o bezpieczeństwo i zdrowie własne oraz innych osób;
- 6) godne, kulturalne zachowanie się w szkole i poza nią;
- 7) okazywanie szacunku innym osobom;
- 8) respektowanie zasad współżycia społecznego i ogólnie przyjętych norm etycznych.

2. Ocena klasyfikacyjna zachowania nie ma wpływu na oceny klasyfikacyjne z zajęć edukacyjnych.

3. Ocena klasyfikacyjna zachowania nie ma wpływu na promocję do klasy programowo wyższej lub ukończenia szkoły.

4. Wychowawca klasy na początku każdego roku szkolnego informuje uczniów i ich rodziców/prawnych opiekunów o warunkach i sposobie oraz kryteriach oceniania zachowania, warunkach i trybie uzyskania wyższej niż przewidywana rocznej ocenie klasyfikacyjnej zachowania oraz skutkach ustalenia uczniowi nagannej rocznej oceny klasyfikacyjnej zachowania.

5. Ocenę zachowania śródroczną i roczną, począwszy od klasy IV szkoły podstawowej, ustala się według następującej skali – odpowiadającej określonej w statucie szkoły punktacji:

- wzorowe (140 punktów i więcej)
- bardzo dobre (120 – 139 punktów)
- dobre (90 – 119 punktów)
- poprawne (70 – 89 punktów)
- nieodpowiednie (50 – 69 punktów)
- naganne (poniżej 50 punktów).

6. W klasach I–III szkoły podstawowej roczna ocena klasyfikacyjna zachowania jest oceną opisową obejmującą wszystkie obszary aktywności ucznia.

7. Śródroczne i roczne oceny klasyfikacyjne zachowania dla uczniów z niepełnosprawnością intelektualną w stopniu umiarkowanym lub znacznym są ocenami opisowymi.

8. Śródroczną i roczną ocenę klasyfikacyjną zachowania ustala wychowawca klasy na podstawie uzyskanej punktacji oraz po zasięgnięciu opinii nauczycieli, uczniów danej klasy oraz ocenianego ucznia.

9. Zasady punktowej oceny zachowania:

- 1) w e-dzienniku na koncie ucznia zapisywane będą pozytywne i negatywne przejawy zachowania każdego ucznia danej klasy w szkole i w drastycznych przypadkach w środowisku lokalnym;
- 2) na początku każdego semestru uczeń otrzymuje 100 punktów;
- 3) uwagi wpisują wychowawcy klas oraz inni nauczyciele po wyczerpaniu wszystkich metod wychowawczych;
- 4) uwagi wpisywane do e-dziennika są jawne dla ucznia i rodzica/prawnego opiekuna;
- 5) uczeń musi być poinformowany o wpisywanej uwadze, aby mógł kontrolować stan swojego „konta punktowego”;
- 6) wychowawca jest zobowiązany do informowania rodziców/prawnych opiekunów o stanie „konta” ich dzieci w czasie zebrań z rodzicami;
- 7) punktacja otrzymana na koniec każdego semestru jest podstawą do wystawienia oceny zachowania za dany semestr po zasięgnięciu opinii nauczycieli, uczniów danej klasy oraz ocenianego ucznia;

- 8) ocenę roczną ustala wychowawca na podstawie ocen śródrocznych po zasięgnięciu opinii nauczycieli, uczniów danej klasy oraz ocenianego ucznia;
- 9) ustalona przez wychowawcę klasy roczna ocena klasyfikacyjna zachowania jest ostateczna, z zastrzeżeniem § 112.
- 10) uczeń zostaje ukarany zakazem wstępu na imprezę szkolną, jeśli uzyska 40 minusowych punktów zliczanych każdorazowo po imprezie szkolnej. O zastosowanej karze wychowawca informuje rodziców/prawnych opiekunów ucznia;
- 11) przy powtórnym przewinieniu określonym w punktach 3, 4, 14, 16, 18 **Kodeksu Zachowania** uczeń otrzymuje naganę dyrektora szkoły;
- 12) uczeń, który w ciągu semestru uzyska więcej niż 45 punktów ujemnych nie może otrzymać wzorowej oceny zachowania w danym semestrze;
- 13) uczeń, który w danym semestrze uzyskał więcej niż 60 punktów ujemnych nie może otrzymać oceny bardzo dobrej w danym semestrze;
- 14) jeżeli w I semestrze uczeń otrzymał nieodpowiednią lub naganną ocenę zachowania nie może otrzymać wzorowej oceny końcoworocznej – niezależnie od uzyskanej ilości punktów;
- 15) wszelkie pozytywne przejawy zachowania ucznia – odnotowane w e-dzienniku – punktowane będą dodatnio, negatywne – ujemnie według ustalonej punktacji zapisanej w:

Kodeksie zachowania ucznia
Szkoły Podstawowej im. Emilii Szanieckiej w Szczańcu

A. PUNKTY DODATNIE	
1. Systematyczna pomoc w nauce słabszym uczniom	10
2. Dodatkowe zadania podjęte z własnej inicjatywy np.; naprawa sprzętu, wykonanie gazetki itp. (z wyłączeniem prac w kuchni, kotłowni itp.)	5-10
3. Dobrze pełniony dyżur klasowy (tygodniowy dyżur)	3
1. Dobrze pełniony dyżur szkolny (tygodniowy dyżur)	1-10
2. Odpowiedzialne i mądre zachowanie w trudnych sytuacjach, zwłaszcza sytuacjach dotyczących bezpieczeństwa, wandalizmu itp. Uczeń reaguje, zgłaszając osobie dorosłej	20
3. Udział w organizacji uroczystości szkolnych i środowiskowych, koncertach, obsługa sprzętu nagłaśniającego	5
4. Udział w przygotowaniu spektaklu teatralnego	1-10
5. Aktywny i systematyczny udział w zajęciach:	
a) pozalekcyjnych (za każdą działalność raz w semestrze)	5
b) wolontariacie	1-10
c) pozostałych organizacjach szkolnych (za każdą działalność raz w semestrze)	5
6. Udział w konkursach przedmiotowych, artystycznych i zawodach sportowych:	
- szkolnym	5/ laureat 8
- powiatowym (rejonowym)	10/ laureat 15
- wojewódzkim	15/ laureat 30
- ogólnopolskim	30/ laureat 50

7. 100% frekwencja	20
- do 30 godzin nieobecnych usprawiedliwionych	10
- wszystkie nieobecności usprawiedliwione	5
<i>Uczeń otrzymuje punkty jednorazowo w semestrze.</i>	
11. Inne pozytywne zachowania i postawy ucznia nie wymienione powyżej (každorazowo nagradza uznaniowo wychowawca klasy)	1-30
12. Pochwała wychowawcy lub innego nauczyciela w obecności klasy	10
13. Pochwała Dyrektora Zespołu Szkół w Szczańcu w obecności społeczności szkolnej	20
14. Widoczna poprawa zachowania oceniana przez wychowawcę na koniec semestru	10
B. PUNKTY UJEMNE	
1. Każdy przejaw arogancji i braku kultury np.:	
- używanie wulgarnych słów,	- 10
- aroganckie wypowiedzi wobec pracowników szkoły,	- 15
- kłamstwa, oszustwa,	- 10
- zaczepki słowne, fizyczne, zastraszanie, ublizanie, niewłaściwy stosunek do młodszych uczniów/kolegów i koleżanek, wyśmiewanie,	- 15
- znęcanie się psychiczne,	- 20
- wymuszanie,	- 10
- niewykonywanie poleceń nauczycieli,	- 5
- bójki	- 10
W razie powtarzania się złych zachowań zostanie powołana komisja opiekuńczo-wychowawcza.	
2. Niszczenie sprzętu szkolnego, mebli, wystroju szkoły, własności innych osób. Po zniszczeniu mienia szkolnego i własności innych osób uczeń naprawia go w wyznaczonym przez wychowawcę terminie lub ponosi koszty związane z jego naprawą .	- 15
3. Kradzieże i wyłudzenie pieniędzy	- 30
4. Fałszowanie podpisu rodziców, opiekunów, podrabianie zwolnień, ocen, itp.	- 20
5. Każde odnotowane spóźnienie	- 2
6. Nieusprawiedliwione nieobecności (za każdą godzinę), usprawiedliwienie dostarczamy w ciągu dwóch tygodni.	- 1
7. Každorazowa ucieczka z lekcji i świetlicy szkolnej (wagary)	- 10
8. Wychodzenie poza teren szkolny. Dopuszcza się wyjście poza teren szkoły w szczególnych przypadkach na <u>pisemną prośbę</u> rodziców (apteka, Urząd Gminy, Gminna Biblioteka Publiczna, Gminny Ośrodek Zdrowia)	- 8
9. Niewłaściwe wykonywanie obowiązków dyżurnego klasowego (za cały dyżur)	- 3
10. Niewłaściwe wykonywanie obowiązków dyżurnego szkolnego (za cały dyżur)	- 10
11. Zaśmiecanie terenów szkoły (w tym plucie)	- 5
12. Korzystanie z telefonów komórkowych, Mp3, Mp4 oraz innych urządzeń elektronicznych podczas zajęć lekcyjnych (szkoła nie odpowiada za stratę cennych przedmiotów)	- 5
13. Nagrywanie i fotografowanie w celach prywatnych	- 15

14. Każdorazowe posiadanie lub używanie tytoniu, e-papierosów.	- 20
15. Każdorazowe posiadanie lub spożywanie napojów energetyzujących	- 5
16. Każdorazowe posiadanie, spożywanie alkoholu lub używanie innych środków odurzających	- 50
17. Przynoszenie do szkoły niebezpiecznych przedmiotów (<i>nóż, petardy itp.</i>) oraz substancji groźnych dla życia i zdrowia	- 20
18. Użycie niebezpiecznych przedmiotów w czasie zajęć szkolnych, pozalekcyjnych, wycieczek szkolnych - mogących zagrażać zdrowiu i życiu własnemu oraz innych osób	- 50
19. Tworzenie grup nieformalnych na terenie szkoły, przekazywanie wszelkich wzorów zachowań z tym związanych, noszenie gadżetów, kapturów na głowie na terenie szkoły oraz znakowanie w formie graficznej przynależności do danej grupy (naklejki, napisy) na mieniu szkolnym	- 15
20. uprawianie hazardu na terenie szkoły	- 5
21. Nieodpowiedni wygląd np.: wyzywający ubiór, niebezpieczne obuwie, tipsy, wyzywający makijaż, biżuteria stwarzająca niebezpieczeństwo	- 5
22. Brak stroju galowego obowiązującego podczas uroczystości szkolnych	- 5
23. Przebywanie na zajęciach w kurtkach	- 2
25. Upomnienie wychowawcy klasy lub innego nauczyciela z wpisem do e-dziennika	- 5
26. Nagana wychowawcy klasy dołączona do dokumentacji ucznia znajdującej się u pedagoga szkolnego i powiadomienie rodziców/prawnych opiekunów	- 10
27. Upomnienie dyrektora szkoły	- 20
28. Nagana dyrektora szkoły dołączona do dokumentacji ucznia. Uczeń ukarany naganą dyrektora nie może brać udziału w imprezach rozrywkowych organizowanych przez Szkołę Podstawową im. Emilii Szczanieckiej w Szcząncu. Dyrektor szkoły udziela nagany w porozumieniu z wychowawcą klasy. O udzielonej naganiu wychowawca informuje na piśmie ucznia, rodziców/prawnych opiekunów ucznia.	- 50

§ 120. Kryteria ocen z zachowania

1. wzorowe

Otrzymuje uczeń, który:

- 1) systematycznie odrabia lekcje, jest zawsze przygotowany do zajęć, osiąga maksymalne oceny do swoich możliwości i zdolności;
- 2) aktywnie uczestniczy w życiu szkoły: uroczystościach, imprezach, bywa też ich inicjatorem;
- 3) interesuje się postacią patrona szkoły;
- 4) rozwija swoje zainteresowania poprzez udział w szkolnych i pozaszkolnych kołach zainteresowań;
- 5) reprezentuje godnie szkołę w konkursach, zawodach sportowych;
- 6) wywiązuje się bez zastrzeżeń z przydzielonych mu zadań przez szkołę, wychowawcę, organizację;
- 7) nie opuszcza żadnych zajęć szkolnych bez usprawiedliwienia i nie spóźnia się na lekcje;
- 8) zachowuje się kulturalnie podczas przerw i reaguje na negatywne postawy kolegów;
- 9) przejawia troskę o mienie szkoły;

- 10) zawsze dba o higienę osobistą i estetykę własnego wyglądu: nosi obuwie zmienne, tarczę i schludny wygląd;
- 11) zawsze przestrzega zasad bezpieczeństwa w szkole i poza nią;
- 12) nie ulega nałogom (nikotyna, alkohol, narkotyki);
- 13) reaguje właściwie w sytuacjach zagrażających bezpieczeństwu innym;
- 14) wykazuje się wysoką kulturą słowa: nie używa wulgaryzmów i obraźliwych słów, gestów, zwraca się po imieniu do kolegów, stosuje zwroty i formuły grzecznościowe;
- 15) poszerza swój zakres języka ojczystego (literatura, teatr, film);
- 16) zawsze przestrzega ogólnie przyjętych norm zachowania w miejscach publicznych;
- 17) w sposób kulturalny przejawia postawę asertywną wobec innych;
- 18) zawsze, w miarę swoich możliwości, udziela pomocy osobom potrzebującym;
- 19) przeciwdziała intrygom, obmowom i szykanom w zespole klasowym;
- 20) jest uczciwy w codziennym postępowaniu (nie kłamie, nie oszukuje);
- 21) zawsze okazuje szacunek nauczycielom i innym pracownikom szkoły, znajomym, członkom rodziny, kolegom i ich rodzicom.

2. bardzo dobre

Otrzymuje uczeń, który:

- 1) używa zwrotów grzecznościowych w stosunku do wszystkich pracowników szkoły, kolegów, znajomych;
- 2) przestrzega wymagań Statutu Szkoły i norm społecznych;
- 3) przejawia troskę o mienie szkoły;
- 4) pomaga słabszym i młodszym kolegom;
- 5) nie obraża innych, przeciwstawia się przejawom złego zachowania kolegów wobec innych;
- 6) kulturalnie zachowuje się w miejscach publicznych;
- 7) bierze udział w konkursach, olimpiadach i zawodach sportowych;
- 8) przestrzega zasad bezpieczeństwa w szkole i poza szkołą;
- 9) przestrzega zasad higieny osobistej;
- 10) nigdy nie ulega nałogom;
- 11) bardzo dobrze wywiązuje się z obowiązków szkolnych;
- 12) nie spóźnia się na zajęcia szkolne;
- 13) zawsze nosi tarczę szkolną i odpowiedni strój, zmienia obuwie;
- 14) chętnie udziela się społecznie na rzecz klasy i szkoły.

3. dobre

Otrzymuje uczeń, który :

- 1) spełnia stawiane przed nim wymagania, nie wykazując przy tym inicjatywy własnej;
- 2) punktualnie przychodzi na lekcje i inne zajęcia;
- 3) przestrzega zasad dobrego zachowania w kontaktach ze starszymi i rówieśnikami;
- 4) inspirowany przez wychowawcę bądź kolegów uczestniczy w pracach na rzecz klasy i szkoły;
- 5) prezentuje pozytywny stosunek do nauczycieli i kolegów;
- 6) zna symbole szkoły;
- 7) nie używa wulgaryzmów i słów obraźliwych naruszających godność osobistą;
- 8) przestrzega przepisów bezpieczeństwa w szkole, w drodze do i ze szkoły, na wycieczkach i imprezach szkolnych;
- 9) dba o higienę osobistą i estetykę wyglądu;
- 10) prawidłowo reaguje w sytuacjach zagrożeniowych;
- 11) nie ulega nałogom;
- 12) rozumie i stosuje normy społeczne;
- 13) szanuje mienie społeczne;
- 14) przestrzega wymagań regulaminu szkolnego;
- 15) pozytywnie reaguje na uwagi dyrektora, nauczycieli i innych pracowników szkoły;
- 16) nie odmawia udziału w pracach na rzecz szkoły i klasy;

17) wykazuje się właściwą kulturą osobistą, właściwym stosunkiem do nauczycieli, kolegów i pracowników szkoły;

18) nie obraża innych osób: słowem, gestem, czynem,

4. poprawne

Otrzymuje uczeń, który:

- 1) sporadycznie lekceważy naukę i inne obowiązki szkolne;
- 2) sporadycznie spóźnia się na lekcje;
- 3) nie angażuje się w pracę na rzecz szkoły, klasy;
- 4) zdarza się, że jest nieuczciwy w codziennym postępowaniu;
- 5) zdarza mu się nie szanować podręczników szkolnych, pomocy naukowych, sprzętu szkolnego;
- 6) sporadycznie uczestniczy w akademiach szkolnych;
- 7) czasem używa wulgaryzmów i słów obraźliwych przy jednoczesnym wyrażeniu chęci naprawienia swojego błędu;
- 8) zdarza mu się łamać przepisy bezpieczeństwa w szkole i poza nią;
- 9) zdarza się, że zaniedbuje higienę osobistą;
- 10) na uwagi nauczyciela reaguje pozytywnie;
- 11) nie wszczyna bójek, nie uczestniczy w nich;
- 12) poprawnie odnosi się do nauczycieli, uczniów i pracowników szkoły;
- 13) używa zwrotów grzecznościowych;
- 14) czasem pomaga koleżankom i kolegom.

5. nieodpowiednie

Otrzymuje uczeń, który:

- 1) jest niezdyscyplinowany i arogancki, przeszkadza w prowadzeniu lekcji;
- 2) wielokrotnie spóźnia się na lekcje;
- 3) często nie odrabia zadań domowych, nie przygotowuje się do lekcji;
- 4) niszczy sprzęt szkolny i mienie społeczne;
- 5) w sposób lekceważący odnosi się do nauczycieli, pracowników szkoły, rodziców, osób starszych;
- 6) jest agresywny w stosunku do rówieśników;
- 7) lekceważy zadania przydzielone przez szkołę, wychowawcę, zespół klasowy;
- 8) w codziennym postępowaniu nagminnie dopuszcza się kłamstwa;
- 9) wykazuje lekceważącą postawę wobec symboli i tradycji szkoły, zakłóca przebieg uroczystości szkolnych;
- 10) używa wulgarnych słów, obraźliwych gestów w szkole i poza nią;
- 11) nie przestrzega zasad bezpieczeństwa w szkole i poza nią (wycieczki, spacer, wyjazdy);
- 12) często zaniedbuje higienę osobistą;
- 13) ulega nałogom;
- 14) ma negatywny wpływ na swoich kolegów;
- 15) lekceważy ustalone normy społeczne;
- 16) nie podejmuje żadnych prób poprawy swojego zachowania.

6. naganne

Otrzymuje uczeń, który:

- 1) nagminnie nie wywiązuje się z obowiązków szkolnych – nie przygotowuje się do lekcji, nie odrabia zajęć domowych, wagaruje;
- 2) nagminnie nie wykonuje poleceń nauczycieli;
- 3) nagminnie nie realizuje zarządzeń dyrektora szkoły i ustaleń samorządu uczniowskiego;
- 4) jest agresywny w stosunku do kolegów i pracowników szkoły;
- 5) poprzez nieprzestrzeganie przepisów bezpieczeństwa w szkole i poza nią naraża zdrowie własne i innych;
- 6) bardzo często zaniedbuje higienę osobistą;

- 7) nagminnie używa wulgarnego słownictwa przy jednoczesnym braku chęci naprawy swojego błędu;
- 8) ulega nałogom;
- 9) celowo niszczy mienie szkoły;
- 10) wchodzi w konflikt z prawem;
- 11) swoim zachowaniem w szkole i poza nią obraża honor szkoły i Ojczyzny.

§ 121. Warunki i tryb uzyskania wyższej, niż przewidywana, semestralnej (rocznej) oceny klasyfikacyjnej

1. Warunki i tryb uzyskania wyższej niż przewidywane semestralnej (rocznej) oceny klasyfikacyjnej z zajęć edukacyjnych:

- 1) uczeń lub jego rodzic/prawny opiekun mają prawo wnioskować o podwyższenie przewidywanej przez nauczyciela semestralnej/rocznej oceny z zajęć edukacyjnych;
- 2) uczeń lub jego rodzic/prawny opiekun składa nauczycielowi pisemny wniosek o ponowne rozpatrzenie oceny, w terminie do 7 dni po otrzymaniu informacji o przewidywanej ocenie z zajęć edukacyjnych;
- 3) ocena może być podwyższona o jeden stopień od oceny proponowanej;
- 4) należy ustalić z nauczycielem formę, treści i terminy poprawy;
- 5) warunki poprawy oceny z przedmiotów: język polski, języki obce, biologia, chemia, geografia, fizyka, wiedza o społeczeństwie, historia, przyroda, matematyka, muzyka, technika, wychowanie fizyczne, informatyka:
 - a) wszystkie prace klasowe muszą być poprawione, co najmniej, na taką ocenę, na jaką uczeń chce podwyższyć ocenę semestralną (roczną) – nie dotyczy wychowania fizycznego, języka polskiego,
 - b) wszystkie prace wykonywane w trakcie zajęć (na których uczeń był obecny) muszą być oddane i ocenione – dotyczy techniki, muzyki, zajęć artystycznych i informatyki;
 - c) średnia ocen z kartkówek lub sprawdzianów (sportowych w przypadku wychowania fizycznego) musi być, co najmniej, takiej wartości, na jaką ocenę uczeń chce poprawić. Nauczyciel może zgodzić się na poprawę tej średniej,
 - d) średnia ocen z przedmiotu musi być, co najmniej, takiej wartości, na jaką ocenę uczeń chce poprawić. Nauczyciel może zgodzić się na poprawę tej średniej,
 - e) nauczyciel może zadać dodatkową pracę domową (z wyjątkiem wychowania fizycznego). O zakresie treści i formie decyduje nauczyciel. W przypadku muzyki, techniki i informatyki praca może mieć formę zadań praktycznych,
 - f) aby ocena mogła być podwyższona w przypadku: języka polskiego, języków obcych, przyrody, biologii, chemii, fizyki, geografii, wiedzy o społeczeństwie, historii, zajęć artystycznych i matematyki, muszą być spełnione:
 - punkt 5a,
 - punkt 5c lub 5d,
 - g) aby ocena mogła być podwyższona w przypadku wychowania fizycznego, musi być spełniony punkt 5c;
 - h) aby ocena mogła być podwyższona w przypadku: techniki, muzyki, zajęć artystycznych i informatyki, muszą być spełnione:
 - punkt 2,
 - punkt 5b lub 5d.

2. Warunki i tryb uzyskania wyższej niż przewidywana semestralnej (rocznej) oceny klasyfikacyjnej zachowania:

- 1) uczeń lub jego rodzice/prawni opiekunowie mają prawo wnioskować o podwyższenie przewidywanej przez wychowawcę semestralnej (rocznej) oceny zachowania;
- 2) uczeń lub jego rodzic/opiekun prawny składa wychowawcy pisemny wniosek o ponowne rozpatrzenie oceny zachowania;
- 3) wniosek ten złożony zostaje w terminie do 7 dni po otrzymaniu informacji o przewidywanej ocenie zachowania;
- 4) ocena zachowania może być podwyższona o jeden stopień od proponowanej, po przeprowadzeniu rozmowy wyjaśniającej pomiędzy uczniem i wychowawcą. Podczas rozmowy omawiany jest stopień spełnienia przez ucznia kryteriów oceniania zachowania zawartych w WZO oraz wystawione przez nauczycieli pochwały i uwagi;
- 5) termin rozmowy wyjaśniającej wychowawca uzgadnia z uczniem. Rozmowa musi się odbyć przed posiedzeniem klasyfikacyjnym Rady Pedagogicznej;
- 6) uczeń, który w wyznaczonym terminie nie przystąpi do rozmowy wyjaśniającej, traci prawo do dalszego ubiegania się o jej podwyższenie;
- 7) na rozmowę wyjaśniającą wychowawca może zaprosić w charakterze obserwatorów: przedstawiciela samorządu klasowego, przedstawiciela Rady Pedagogicznej, rodzica/opiekuna prawnego danego ucznia;
- 8) po rozmowie wyjaśniającej wychowawca ma obowiązek sporządzić notatkę, która zawiera: termin przeprowadzenia rozmowy, ustaloną ocenę ostateczną, uzasadnienie decyzji, co do podwyższenia lub pozostawienia oceny zachowania, podpisy osób biorących udział w rozmowie;
- 9) notatka zostaje dołączona do arkusza ocen danego ucznia.

§ 122. Ponowne ustalenie oceny

1. Uczeń lub jego rodzice/prawni opiekunowie mogą zgłosić zastrzeżenia do dyrektora szkoły, jeżeli uznają, że roczna (semestralna) ocena klasyfikacyjna z zajęć edukacyjnych lub roczna ocena klasyfikacyjna zachowania została ustalona niezgodnie z przepisami prawa dotyczącymi trybu ustalania tej oceny. Zastrzeżenia mogą być zgłoszone do 7 dni po zakończeniu zajęć dydaktyczno – wychowawczych.

2. W przypadku stwierdzenia, że roczna (semestralna) ocena klasyfikacyjna z zajęć edukacyjnych lub roczna ocena klasyfikacyjna zachowania została ustalona niezgodnie z przepisami prawa dotyczącymi trybu ustalania tej oceny, dyrektor powołuje komisję, która:

- 1) w przypadku rocznej (semestralnej) oceny klasyfikacyjnej z zajęć edukacyjnych – przeprowadza sprawdzian wiadomości i umiejętności ucznia, w formie pisemnej i ustnej, oraz ustala roczną ocenę klasyfikacyjną z danych zajęć edukacyjnych;
- 2) w przypadku rocznej oceny klasyfikacyjnej zachowania – ustala roczną ocenę klasyfikacyjną zachowania w drodze głosowania zwykłą większością głosów; w przypadku równej liczby głosów decyduje głos przewodniczącego komisji.

3. Termin sprawdzianu uzgadnia się z uczniem i jego rodzicami/prawnymi opiekunami. Sprawdzenie przeprowadza się nie później niż w terminie 5 dni od dnia zgłoszenia zastrzeżeń.

4. W skład komisji wchodzi:

- 1) w przypadku rocznej (semestralnej) oceny klasyfikacyjnej z zajęć edukacyjnych:
 - a) dyrektor szkoły albo nauczyciel zajmujący w tej szkole inne stanowisko kierownicze – jako przewodniczący komisji,
 - b) nauczyciel prowadzący dane zajęcia edukacyjne,
 - c) nauczyciel z danej lub innej szkoły tego samego typu, prowadzący takie same zajęcia edukacyjne;
- 2) w przypadku rocznej oceny klasyfikacyjnej zachowania:
 - a) dyrektor szkoły albo nauczyciel zajmujący w tej szkole inne stanowisko kierownicze - jako przewodniczący komisji,
 - b) wychowawca klasy,
 - c) wskazany przez dyrektora szkoły nauczyciel prowadzący zajęcia edukacyjne w danej klasie,
 - d) pedagog,
 - e) przedstawiciel Samorządu Uczniowskiego,
 - f) przedstawiciel Rady Rodziców.

5. Nauczyciel prowadzący dane zajęcia edukacyjne może być zwolniony z udziału w pracy komisji na własną prośbę lub w innych, szczególnie uzasadnionych przypadkach. W takim przypadku dyrektor szkoły powołuje innego nauczyciela prowadzącego takie same zajęcia edukacyjne, z tym że powołanie nauczyciela zatrudnionego w innej szkole następuje w porozumieniu z dyrektorem tej szkoły.

6. Ustalona przez komisję roczna ocena (semestralna) klasyfikacyjna z zajęć edukacyjnych oraz roczna ocena klasyfikacyjna zachowania nie może być niższa od ustalonej wcześniej oceny. Ocena ustalona przez komisję jest ostateczna, z wyjątkiem niedostatecznej rocznej (semestralnej) oceny klasyfikacyjnej z zajęć edukacyjnych, która może być zmieniona w wyniku egzaminu poprawkowego zgodnie z zasadami i trybem przeprowadzania egzaminu poprawkowego określonego w ust. 1.

7. Z prac komisji sporządza się protokół zawierający w szczególności:

- 1) w przypadku rocznej oceny (semestralnej) klasyfikacyjnej z zajęć edukacyjnych: skład komisji, termin sprawdzianu, zadania (pytania) sprawdzające, wynik sprawdzianu oraz ustaloną ocenę;
 - 2) w przypadku rocznej oceny klasyfikacyjnej zachowania: skład komisji, termin posiedzenia komisji, wynik głosowania, ustaloną ocenę zachowania wraz z uzasadnieniem;
- Protokół stanowi załącznik do arkusza ocen ucznia. Do protokołu dołącza się pisemne prace ucznia i zwięzłą informację o ustnych odpowiedziach ucznia.

8. Uczeń, który z przyczyn losowych nie przystąpił do egzaminu sprawdzającego w wyznaczonym terminie, może przystąpić do niego w dodatkowym terminie, wyznaczonym przez dyrektora szkoły.

9. Przepisy wymienione w ust. 2 stosuje się odpowiednio w przypadku rocznej oceny klasyfikacyjnej z zajęć edukacyjnych uzyskanej w wyniku egzaminu poprawkowego, z tym że termin do zgłoszenia zastrzeżeń wynosi 5 dni od dnia przeprowadzenia egzaminu poprawkowego. W tym przypadku ocena ustalona przez komisję jest ostateczna.

§ 123. Egzamin ósmoklasisty

1. Egzamin przeprowadza się w klasie VIII szkoły podstawowej jako obowiązkowy egzamin zewnętrzny.

2. Egzamin obejmuje wiadomości i umiejętności kształcenia ogólnego w odniesieniu do czterech kluczowych przedmiotów nauczanych na dwóch pierwszych etapach edukacyjnych tj. języka polskiego, matematyki i języka obcego oraz jednego z wybranych przedmiotów spośród: biologii, geografii, chemii, fizyki lub historii.

3. Egzamin ma formę pisemną. Przystąpienie do niego jest warunkiem ukończenia szkoły podstawowej.

4. Uczeń może wybrać tylko jeden język, który uczy się w szkole jako obowiązkowy.

5. Egzamin jest przeprowadzany w trzech kolejnych dniach.

6. Jeżeli uczeń uczy się w szkole jako przedmiotu obowiązkowego więcej niż jednego języka obcego nowożytnego, jego rodzice/prawni opiekunowie składają dyrektorowi szkoły, nie później niż do 30 września roku szkolnego, w którym jest przeprowadzany egzamin pisemną deklarację wskazującą język obcy nowożytny, z którego uczeń przystąpi do drugiej części egzaminu.

7. Uczeń, który jest laureatem lub finalistą olimiady przedmiotowej albo laureatem konkursu przedmiotowego o zasięgu wojewódzkim lub ponadwojewódzkim, organizowanego z zakresu jednego z przedmiotów objętych egzaminem jest zwolniony z odpowiedniej części egzaminu. Zwolnienie jest równoznaczne z uzyskaniem z tej części egzaminu najwyższego wyniku.

8. Uczniowie ze specjalnymi potrzebami edukacyjnymi, w tym uczniowie niepełnosprawni, niedostosowani społecznie oraz zagrożeni niedostosowaniem społecznym, przystępują do egzaminu w warunkach i/lub formach dostosowanych do ich potrzeb. Szczegółowe informacje dotyczące dostosowań są ogłaszane w komunikacie Dyrektora Centralnej Komisji Egzaminacyjnej publikowanym na stronie internetowej CKE do końca sierpnia poprzedzającego rok szkolny, w którym jest przeprowadzany egzamin.

9. W przypadku uczniów posiadających orzeczenie o potrzebie indywidualnego nauczania dostosowanie warunków i formy przeprowadzania egzaminu do indywidualnych potrzeb psychofizycznych i edukacyjnych ucznia może nastąpić na podstawie tego orzeczenia.

10. Opinia powinna być wydana przez poradnię psychologiczno-pedagogiczną, w tym poradnię specjalistyczną, nie później niż do końca września roku szkolnego, w którym jest przeprowadzany egzamin.

11. Rodzice/prawni opiekunowie ucznia przedkładają opinię dyrektorowi szkoły, w terminie do dnia 15 października roku szkolnego, w którym jest przeprowadzany egzamin.

12. Uczniowie chorzy lub niesprawni czasowo, na podstawie zaświadczenia o stanie zdrowia, wydanego przez lekarza, mogą przystąpić do egzaminu w warunkach i formie odpowiednich ze względu na ich stan zdrowia.

13. Uczeń, który z przyczyn losowych lub zdrowotnych:

- 1) nie przystąpił do egzaminu lub danej części egzaminu w ustalonym terminie albo
 - 2) przerwał daną część egzaminu
- przystępuje do egzaminu w dodatkowym terminie ustalonym w harmonogramie przeprowadzania egzaminu w szkole, której jest uczniem.

14. Uczeń, który nie przystąpił do egzaminu lub danej części egzaminu w dodatkowym terminie, ustalonym w harmonogramie przeprowadzania egzaminu powtarza ostatnią klasę szkoły podstawowej oraz przystępuje do egzaminu w następnym roku.

15. W szczególnych przypadkach losowych lub zdrowotnych, uniemożliwiających przystąpienie do egzaminu w dodatkowym terminie, ustalonym w harmonogramie przeprowadzania egzaminu dyrektor komisji okręgowej, na udokumentowany wniosek dyrektora szkoły, może zwolnić ucznia z obowiązku przystąpienia do egzaminu lub danej części egzaminu. Dyrektor szkoły składa wniosek w porozumieniu z rodzicami/prawnymi opiekunami ucznia.

16. W przypadku, o którym mowa w ust. 16, w zaświadczeniu o szczegółowych wynikach egzaminu zamiast wyniku z egzaminu z odpowiedniej części egzaminu wpisuje się odpowiednio „zwolniony” lub „zwolniona”.

17. Uczeń, który jest chory w czasie trwania egzaminu może korzystać ze sprzętu medycznego i leków koniecznych ze względu na chorobę.

18. Za dostosowanie warunków i formy przeprowadzania egzaminu do potrzeb uczniów odpowiada przewodniczący szkolnego zespołu egzaminacyjnego.

§ 124. Wyniki egzaminu ósmoklasisty

1. Prace uczniów sprawdzają egzaminatorzy wpisani do ewidencji egzaminatorów, powołani przez dyrektora komisji okręgowej. Wynik egzaminu ustala komisja okręgowa na podstawie liczby punktów przyznanych przez egzaminatorów.

2. Wynik egzaminu ustalony przez komisję okręgową jest ostateczny.

3. Wyniki egzaminu są wyrażane w skali procentowej.

4. Na wniosek ucznia lub jego rodziców/prawnych opiekunów, sprawdzona i oceniona praca ucznia jest udostępniana uczniowi lub jego rodzicom/prawnym opiekunom do wglądu w miejscu i czasie wskazanym przez dyrektora komisji okręgowej.

5. Wynik egzaminu nie wpływa na ukończenie szkoły. Wyniku egzaminu nie odnotowuje się na świadectwie ukończenia szkoły.

6. Wyniki egzaminu oraz zaświadczenia o szczegółowych wynikach tego egzaminu dla każdego ucznia komisja okręgowa przekazuje do szkoły nie później niż na 7 dni przed zakończeniem zajęć dydaktyczno-wychowawczych, a w przypadku, o którym mowa w § 154 ust.13 – do dnia 31 sierpnia danego roku.

7. Zaświadczenie o wynikach egzaminu dyrektor szkoły przekazuje uczniowi lub jego rodzicom/prawnym opiekunom.

§ 125. Egzaminy poprawkowe

1. Począwszy od klasy IV szkoły podstawowej uczeń, który w wyniku rocznej klasyfikacji uzyskał ocenę niedostateczną z jednych lub dwóch zajęć edukacyjnych, może zdawać egzamin poprawkowy.

2. Egzamin poprawkowy składa się z części pisemnej i ustnej, z wyjątkiem egzaminu z plastyki, muzyki, techniki, informatyki, technologii informacyjnej oraz wychowania fizycznego, z których egzamin powinien mieć przede wszystkim formę zadań praktycznych:

1) zestaw pytań części pisemnej i ustnej obejmuje wymagania edukacyjne niezbędne do uzyskania poszczególnych rocznych ocen klasyfikacyjnych. Uczeń może otrzymać każdą ocenę spośród obowiązującej skali ocen.

3. Termin egzaminu poprawkowego wyznacza dyrektor szkoły do dnia zakończenia rocznych zajęć dydaktyczno-wychowawczych. Egzamin poprawkowy przeprowadza się w ostatnim tygodniu ferii letnich.

4. Egzamin poprawkowy przeprowadza komisja powołana przez dyrektora szkoły, w składzie:

1) dyrektor szkoły lub nauczyciel zajmujący inne kierownicze stanowisko – jako przewodniczący komisji;

2) nauczyciel prowadzący dane zajęcia edukacyjne – jako egzaminujący;

3) nauczyciel prowadzący takie same lub pokrewne zajęcia edukacyjne – jako członek komisji;

4) nauczyciel, o którym mowa w pkt. 2, może być zwolniony z udziału w pracy komisji na własną prośbę lub w innych, szczególnie uzasadnionych przypadkach. W takim przypadku dyrektor szkoły powołuje jako osobę egzaminującą innego nauczyciela prowadzącego takie same zajęcia edukacyjne, z tym że powołanie nauczyciela zatrudnionego w innej szkole następuje w porozumieniu z dyrektorem tej szkoły.

5. Z przeprowadzonego egzaminu poprawkowego sporządza się protokół zawierający: skład komisji, termin egzaminu, pytania egzaminacyjne wynikające z podstawy programowej, wynik egzaminu oraz ocenę ustaloną przez komisję. Do protokołu dołącza się pisemne prace ucznia i zwięzłą informację o ustnych odpowiedziach ucznia. Protokół stanowi załącznik do arkusza ocen ucznia.

6. Uczeń, który z przyczyn usprawiedliwionych nie przystąpił do egzaminu poprawkowego w wyznaczonym terminie, może przystąpić do niego w dodatkowym terminie, wyznaczonym przez dyrektora szkoły, nie później niż do końca września.

7. Uczeń, który nie zdał egzaminu poprawkowego, nie otrzymuje promocji i powtarza klasę.

8. Uwzględniając możliwości edukacyjne ucznia, Rada Pedagogiczna może jeden raz w ciągu danego etapu edukacyjnego promować do klasy programowo wyższej ucznia, który nie zdał egzaminu poprawkowego z jednych zajęć edukacyjnych, pod warunkiem, że te

obowiązkowe zajęcia edukacyjne są, zgodnie ze szkolnym planem nauczania, realizowane w klasie programowo wyższej.

9. Uczeń lub jego rodzice/prawni opiekunowie mogą zgłosić zastrzeżenia do dyrektora szkoły, jeżeli uznają, że roczna ocena klasyfikacyjna uzyskana w wyniku egzaminu poprawkowego została ustalona niezgodnie z przepisami prawa dotyczącymi trybu ustalania tej oceny. Zastrzeżenia mogą być zgłoszone w ciągu 5 dni po przeprowadzeniu egzaminu poprawkowego.

§ 126. Egzamin klasyfikacyjny

1. Uczeń może być niesklasyfikowany z jednego, kilku lub wszystkich zajęć edukacyjnych, jeżeli brak jest podstaw do ustalenia śródrocznej lub rocznej oceny klasyfikacyjnej z powodu nieobecności ucznia na zajęciach edukacyjnych przekraczającej połowę czasu przeznaczonego na te zajęcia w szkolnym planie nauczania.

2. Brak klasyfikacji oznacza, że nauczyciel nie mógł ocenić osiągnięć edukacyjnych ucznia z powodu określonej w ust. 1 absencji.

3. Uczeń niesklasyfikowany z powodu usprawiedliwionej nieobecności może zdawać egzamin klasyfikacyjny.

4. Na wniosek ucznia niesklasyfikowanego z powodu nieobecności nieusprawiedliwionej lub na prośbę jego rodziców/prawnych opiekunów Rada Pedagogiczna może wyrazić zgodę na egzamin klasyfikacyjny. Wyrażenie zgody może nastąpić w sytuacji, gdy wychowawca przedstawi nieznaną, ale wiarygodną przyczynę nieusprawiedliwionej nieobecności ucznia (*konieczność podjęcia pracy, pilnowania rodzeństwa, lub innego członka rodziny, pobicie przez rodzica, wstyd z braku odzieży itp.*) lub przyczynę braku usprawiedliwień nieobecności. W przypadku braku zgody Rady Pedagogicznej uczeń nie jest promowany do klasy programowo najwyższej lub nie kończy szkoły.

5. Egzamin klasyfikacyjny zdaje również uczeń realizujący na podstawie odrębnych przepisów indywidualny tok lub program nauki, uczeń spełniający obowiązek szkolny lub obowiązek nauki poza szkołą oraz uczeń, który otrzymał zgodę dyrektora na zmianę profilu kształcenia, celem wyrównania różnic programowych.

6. Uczeń spełniający obowiązek szkolny lub obowiązek nauki poza szkołą nie przystępuje do egzaminu sprawdzającego z techniki, plastyki, muzyki, wychowania fizycznego, zajęć artystycznych oraz dodatkowych zajęć edukacyjnych. Uczniowi temu nie ustala się także oceny zachowania. W dokumentacji nauczania zamiast oceny klasyfikacyjnej wpisuje się „niesklasyfikowany” albo „niesklasyfikowana”.

7. Egzaminu klasyfikacyjnego przeprowadza się nie później niż w dniu poprzedzającym dzień zakończenia rocznych zajęć dydaktyczno- wychowawczych.

8. Termin egzaminu klasyfikacyjnego uzgadnia się z uczniem i jego rodzicami/prawnymi opiekunami.

9. Egzamin klasyfikacyjny składa się z części pisemnej i ustnej, z wyjątkiem egzaminu z plastyki, muzyki, zajęć komputerowych, informatyki, technologii informacyjnej, zajęć

technicznych oraz wychowania fizycznego, z których egzamin powinien mieć przede wszystkim formę zadań praktycznych.

10. Egzamin klasyfikacyjny w przypadkach, o których mowa w ust. 3, 4, przeprowadza nauczyciel danych zajęć edukacyjnych w obecności wskazanego przez dyrektora szkoły nauczyciela takich samych lub pokrewnych zajęć edukacyjnych.

11. Egzamin klasyfikacyjny w przypadku, gdy uczeń spełniał obowiązek nauki lub obowiązek szkolny poza szkołą, przeprowadza komisja, powołana przez dyrektora szkoły, który zezwolił na spełnianie przez ucznia obowiązku szkolnego lub obowiązku nauki poza szkołą. W skład komisji wchodzi:

- 1) dyrektor szkoły albo inny nauczyciel wyznaczony przez dyrektora szkoły – jako przewodniczący komisji;
- 2) nauczyciele obowiązkowych zajęć edukacyjnych określonych w szkolnym planie nauczania dla odpowiedniej klasy.

12. Przewodniczący komisji, o której mowa w ust. 11 uzgadnia z uczniem oraz jego rodzicami/prawnymi opiekunami liczbę zajęć edukacyjnych, z których uczeń może zdawać egzaminy w ciągu jednego dnia.

13. W czasie egzaminu klasyfikacyjnego mogą być obecni – w charakterze obserwatorów rodzice/prawni opiekunowie ucznia.

14. Z przeprowadzonego egzaminu klasyfikacyjnego sporządza się protokół zawierający imiona i nazwiska nauczycieli, o których mowa w ust. 10 lub skład komisji, o której mowa w ust. 11, termin egzaminu klasyfikacyjnego, zadania (ćwiczenia) egzaminacyjne, wyniki egzaminu klasyfikacyjnego oraz uzyskane oceny. Do protokołu dołącza się pisemne prace ucznia oraz zwięzłą informację o ustnych odpowiedziach ucznia. Protokół stanowi załącznik do arkusza ocen ucznia.

15. Uczeń, który z przyczyn usprawiedliwionych nie przystąpił do egzaminu klasyfikacyjnego w wyznaczonym terminie, może przystąpić do niego w dodatkowym terminie wyznaczonym przez dyrektora szkoły.

16. Uzyskana w wyniku egzaminu klasyfikacyjnego ocena z zajęć edukacyjnych jest ostateczna.

17. Uczeń, któremu w wyniku egzaminów klasyfikacyjnych rocznego ustalono dwie oceny niedostateczne, może przystąpić do egzaminów poprawkowych.

§ 127. Uzgodnienia wewnętrzne

1. Kontrakt z uczniami

- 1) każdy uczeń jest oceniany zgodnie z zasadami sprawiedliwości;
- 2) ocenie podlegają wszystkie formy aktywności ucznia; dopuszcza się stosowanie dodatkowych oznaczeń;
- 3) każdy uczeń musi otrzymać w ciągu semestru minimum 3 oceny z każdego przedmiotu, a z języka polskiego i matematyki minimum 7 ocen;
- 4) prace klasowe, sprawdziany, kartkówki i odpowiedzi ustne są obowiązkowe, wyjątkiem jest zwolnienie z kartkówki niezapowiedzianej i odpowiedzi ustnych tzw. „szczęśliwego numerka”;

- 5) jeżeli uczeń opuścił pracę klasową lub sprawdzian z przyczyn losowych, powinien je napisać w ciągu dwóch tygodni od dnia powrotu do szkoły. Nauczyciel ma prawo wpisać uczniowi ocenę niedostateczną z pracy klasowej bądź sprawdzianu, jeżeli uczeń nie stawi się w ciągu przewidzianych dwóch tygodni;
- 6) uczeń może poprawić ocenę z pracy klasowej lub sprawdzianu w ciągu dwóch tygodni od daty oddania sprawdzonych prac. Może je poprawić poza swoimi lekcjami;
- 7) przy poprawianiu prac klasowych, sprawdzianów i pisaniu w drugim terminie kryteria ocen nie zmieniają się, a otrzymana ocena jest wpisywana do dziennika. Nie skreślamy poprzedniej oceny, liczą się obie;
- 8) uczeń, który nie poprawił oceny, traci prawo do następnych poprawek;
- 9) kartkówki obejmują materiał z trzech ostatnich lekcji. Po przesunięciu na prośbę klasy terminu kartkówki zakres sprawdzanych wiadomości się nie zmienia;
- 10) kartkówki nie podlegają poprawie;
- 11) nie ma możliwości poprawiania ocen na tydzień przed klasyfikacją;
- 12) nie ocenia się uczniów do trzech dni po dłuższej usprawiedliwionej nieobecności w szkole (minimum tydzień nieobecności);
- 13) uczeń, który opuścił więcej niż 50 % lekcji, nie może być klasyfikowany;
- 14) uczeń ma prawo dwukrotnie w ciągu semestru zgłosić nieprzygotowanie do lekcji z każdego przedmiotu – z wyjątkiem przedmiotów, dla których w planie lekcji przewidziano tylko jedną godzinę lekcyjną – tylko raz w ciągu semestru (nie dotyczy prac klasowych, sprawdzianów i kartkówek zapowiedzianych), które będzie odnotowane w dzienniku w postaci „jednej lub dwóch kropeczek”. Nieprzygotowanie należy zgłosić na początku lekcji;
- 15) prace klasowe zapowiadane są z dwutygodniowym wyprzedzeniem, sprawdziany z tygodniowym wyprzedzeniem, a kartkówki mogą być niezapowiedziane;
- 16) w ciągu tygodnia mogą być przeprowadzone maksymalnie: 1 praca klasowa i 2 sprawdziany lub w przypadku niepisania pracy klasowej 3 sprawdziany w różnych terminach;
- 17) w dniu pisania pracy klasowej lub sprawdzianu nie ma kartkówek;
- 18) klasy IV szkoły podstawowej są zwolnione z oceniania przez pierwsze dwa tygodnie nauki;
- 19) punkty uzyskane z prac klasowych, sprawdzianów i testów przeliczane są na stopnie wg następującej skali:

100% - 98%	celujący
97% - 90%	bardzo dobry
89% - 71%	dobry
70% - 51%	dostateczny
50% - 30%	dopuszczający
29% - 0%	niedostateczny.

2. Rodzaje dokumentacji szkolnej (rejestrowania ocen):

- 1) arkusze ocen;
- 2) dziennik lekcyjny;
- 3) wyniki testów zewnętrznych (standaryzowanych);
- 4) prace klasowe i sprawdziany przechowywane przez nauczycieli poszczególnych przedmiotów.

Podstawową formą dokumentowania pracy szkoły jest forma elektroniczna.

3. Zakres informowania uczniów i rodziców:

Zakres informowania uczniów i rodziców	
Wymagania	<ul style="list-style-type: none"> • Nauczyciele na początku roku szkolnego informują uczniów, a rodziców na pierwszym zebraniu (we wrześniu) o wymaganiach edukacyjnych wynikających z realizowanych przez siebie programach nauczania. • Wymagania z danego przedmiotu wywieszone są do wglądu w gabinetach przedmiotowych.
Model oceniania	<ul style="list-style-type: none"> • Nauczyciele na początku roku szkolnego informują uczniów i ich rodziców o modelu oceniania i sposobach sprawdzania osiągnięć edukacyjnych uczniów oraz o warunkach i trybie uzyskania wyższej niż przewidywana rocznej oceny klasyfikacyjnej z obowiązkowych i dodatkowych zajęć edukacyjnych. • Kontrakt z uczniami oraz formy sprawdzania są ogólnie dostępne do wglądu na tablicy samorządu uczniowskiego. • Wychowawcy na początku roku szkolnego informują uczniów, a rodziców na pierwszym zebraniu (we wrześniu) o zasadach oceniania zachowania oraz o warunkach i trybie uzyskania wyższej niż przewidywana rocznej oceny klasyfikacyjnej zachowania.
Postępy ucznia	<ul style="list-style-type: none"> • Oceny są jawne zarówno dla ucznia, jak i rodziców. • Na wniosek ucznia lub jego rodziców nauczyciel uzasadnia ustaloną ocenę. • Sprawdzone i ocenione prace klasowe i sprawdziany uczniowie mogą zabierać do domu, aby okazać rodzicom, są jednak zobowiązani zwrócić je nauczycielowi. • Dla umożliwienia bieżącego informowania rodziców o postępach ucznia nauczyciel gromadzi prace klasowe i sprawdziany.
Oceny klasyfikacyjne	<ul style="list-style-type: none"> • Na miesiąc przed klasyfikacyjnym posiedzeniem rady pedagogicznej poszczególni nauczyciele są zobowiązani poinformować ucznia, a wychowawca rodziców ucznia o przewidywanych dla niego ocenach klasyfikacyjnych z poszczególnych zajęć edukacyjnych oraz o przewidywanej ocenie z zachowania. W przypadku przewidywania oceny niedostatecznej oraz oceny nagannej wychowawca zobowiązany jest do poinformowania rodziców o tym fakcie na piśmie, a rodzic do potwierdzenia informacji podpisem. • Na tydzień przed klasyfikacyjnym posiedzeniem rady pedagogicznej poszczególni nauczyciele są zobowiązani poinformować ucznia o ustalonych dla niego ocenach klasyfikacyjnych z poszczególnych zajęć edukacyjnych. • Wychowawca jest zobowiązany do poinformowania rodziców na piśmie o ustalonych ocenach klasyfikacyjnych i ocenie zachowania zatwierdzonych na radzie klasyfikacyjnej na zebraniu semestralnym.
Egzaminy	<ul style="list-style-type: none"> • Na początku roku szkolnego wychowawca informuje uczniów, a rodziców na pierwszym zebraniu (we wrześniu) o zasadach i trybie przeprowadzania egzaminów: klasyfikacyjnego, poprawkowego oraz egzaminu ósmoklasisty. • W przypadku zdawania egzaminu termin egzaminu uzgadnia dyrektor

4. Sposoby informowania rodziców:

- 1) zebrania ogólne z dyrekcją szkoły;
- 2) zebrania klasowe z wychowawcą;
- 3) spotkania indywidualne z wychowawcą;
- 4) konsultacje nauczycieli przedmiotowców;
- 5) spotkania Szkolnej Komisji Opiekuńczo-Wychowawczej z rodzicami uczniów przejawiających problemy wychowawcze;
- 6) kontakt listowny;
- 7) recenzje lub krótkie komentarze w przekazywanych do wglądu pracach klasowych i sprawdzianach;
- 8) wgląd do e -dziennika.

§ 128. Świadectwa szkolne i inne druki szkolne

1. Po ukończeniu nauki w danej klasie, z wyjątkiem klasy programowo najwyższej, uczeń zależnie od wyników klasyfikacji rocznej, otrzymuje świadectwo szkolne promocyjne potwierdzające uzyskanie lub nieuzyskanie promocji do klasy programowo wyższej. Wzory świadectw określają odrębne przepisy.

2. Uczeń, który otrzymał promocję do klasy programowo wyższej z wyróżnieniem, otrzymuje świadectwo szkolne promocyjne potwierdzające uzyskanie promocji z wyróżnieniem.

3. Do szczególnych osiągnięć ucznia, wpisywanych na świadectwo szkolne zalicza się osiągnięcia określone przez Lubuskiego Kuratora Oświaty:

4. Uczeń szkoły, który ukończył daną szkołę, otrzymuje świadectwo ukończenia szkoły.

5. Uczniowi, który jest laureatem konkursu przedmiotowego o zasięgu wojewódzkim i ponadwojewódzkim lub laureatem lub finalistą olimpiady przedmiotowej wpisuje się na świadectwie celującą końcową ocenę klasyfikacyjną, nawet, jeśli wcześniej dokonano klasyfikacji na poziomie niższej oceny.

6. Szkoła, na wniosek ucznia lub rodzica wydaje zaświadczenie dotyczące przebiegu nauczania.

7. Każdy uczeń szkoły otrzymuje legitymację szkolną, której rodzaj określają odrębne przepisy. Ważność legitymacji szkolnej potwierdza się w kolejnym roku szkolnym przez umieszczenie daty ważności i pieczęci urzędowej szkoły.

8. Świadectwa, zaświadczenia, legitymacje szkolne są drukami ścisłego zarachowania.

9. Szkoła prowadzi imienną ewidencję wydanych legitymacji, świadectw ukończenia szkoły oraz zaświadczeń.

10. Świadectwa szkolne promocyjne, świadectwa ukończenia szkoły i zaświadczenia dotyczące przebiegu nauczania szkoła wydaje na podstawie dokumentacji przebiegu nauczania prowadzonej przez szkołę.

11. Na świadectwach promocyjnych można dokonywać sprostowań błędów przez skreślenie kolorem czerwonym nieprawidłowego zapisu i czytelne wpisanie kolorem czerwonym nad skreślonymi wyrazami właściwych danych. Na końcu dokumentu umieszcza się adnotacje „dokonano sprostowania” oraz czytelny podpis dyrektora szkoły lub upoważnionej przez niego osoby oraz datę i pieczęć urzędową.

12. Nie dokonuje się sprostowań na świadectwach ukończenia szkoły i zaświadczeniach. Dokumenty, o których mowa podlegają wymianie.

13. W przypadku utraty oryginału świadectwa, odpisu, zaświadczenia uczeń lub absolwent może wystąpić odpowiednio do dyrektora szkoły, komisji okręgowej lub kuratora oświaty z pisemnym wnioskiem o wydanie duplikatu.

14. Za wydanie duplikatu świadectwa pobiera się opłatę w wysokości równej kwocie opłaty skarbowej od legalizacji dokumentu. Opłatę wnosi się na rachunek bankowy wskazany przez dyrektora szkoły.

15. Za wydanie duplikatu legitymacji uczniowskiej pobiera się opłatę ustaloną przez Urząd Gminy Szczaniec. Opłatę wnosi się na kwitariusz w sekretariacie szkoły.

16. Szkoła nie pobiera opłat za sprostowanie świadectwa szkolnego.

17. Na świadectwach szkolnych promocyjnych i świadectwach ukończenia szkoły, w części dotyczącej szczególnych osiągnięć ucznia, odnotowuje się:

1) uzyskane wysokie miejsca – nagradzane lub honorowane zwycięskim tytułem – w zawodach wiedzy, artystycznych i sportowych organizowanych przez kuratora oświaty albo organizowanych co najmniej na szczeblu powiatowym przez inne podmioty działające na terenie szkoły;

2) osiągnięcia w aktywności na rzecz innych ludzi, zwłaszcza w formie wolontariatu lub środowiska szkolnego.

DZIAŁ VIII

Rozdział 1

§ 129. Warunki bezpiecznego pobytu uczniów w szkole

1. W celu zapewnienia bezpieczeństwa, ochrony przed przemocą, uzależnieniami oraz innymi przejawami patologii społecznej w obiekcie szkolnym, nadzór nad tym, kto wchodzi na teren szkoły sprawują: pracownik obsługi szkoły oraz dyżurujący nauczyciele.

2. Wszyscy uczniowie mają obowiązek dostosowania się do poleceń nauczycieli dyżurnych oraz pracowników obsługi szkoły podczas wchodzenia do budynku, korzystania z szatni, podczas przerw międzylekcyjnych.

3. Szkoła zapewnia uczniom opiekę pedagogiczną oraz pełne bezpieczeństwo w czasie organizowanych przez nauczycieli zajęć na terenie szkoły oraz poza jej terenem w trakcie wycieczek:

1) podczas zajęć obowiązkowych, nadobowiązkowych i pozalekcyjnych za bezpieczeństwo uczniów odpowiada nauczyciel prowadzący zajęcia. Zobowiązany jest on również do niezwłocznego poinformowania dyrektora szkoły o każdym wypadku, mającym miejsce podczas zajęć;

2) podczas przerwy dyżur na korytarzach pełnią wyznaczeni nauczycieli zgodnie z harmonogramem dyżurów;

3) podczas zajęć poza terenem szkoły pełną odpowiedzialność za zdrowie i bezpieczeństwo uczniów ponosi nauczyciel prowadzący zajęcia, a podczas wycieczek szkolnych - kierownik wycieczki wraz z opiekunami.

4. W miejscach o zwiększonym ryzyku wypadku – sala gimnastyczna, pracownia informatyki, opiekun pracowni lub inny pracownik odpowiedzialny za prowadzenie zajęć, opracowuje regulamin pracowni (stanowiska pracy) i na początku roku zapoznaje z nim uczniów.

5. Budynek szkoły jest monitorowany całodobowo (na zewnątrz i wewnątrz).

6. Szkoła na stałe współpracuje z policją i strażą miejską.

7. Uczniowie powinni przestrzegać godzin wyjścia/wejścia do szkoły.

8. Ucznia może zwolnić z danej lekcji dyrektor szkoły, wychowawca klasy lub nauczyciel danyh zajęć edukacyjnych – na pisemny wniosek rodziców, w którym podano przyczynę zwolnienia oraz dzień i godzinę wyjścia ze szkoły.

9. W przypadku nieobecności nauczyciela, można zwolnić uczniów z ostatnich lekcji.

10. Opuszczanie miejsca pracy przez nauczyciela (wyjście w trakcie zajęć) jest możliwe pod warunkiem, że dyrektor wyrazi na to zgodę, a opiekę nad klasą przejmuje inny pracownik szkoły.

11. W razie zaistnienia wypadku uczniowskiego, nauczyciel, który jest jego świadkiem, zawiadamia szkolnego inspektora bhp oraz dyrektora szkoły.

12. Dyrektor szkoły powiadamia o wypadku zaistniałym na terenie szkoły pogotowie ratunkowe (w razie potrzeby), rodziców oraz organ prowadzący.

13. O wypadku śmiertelnym, ciężkim lub zbiorowym powiadamiany jest prokurator i kurator oświaty, a o wypadku w wyniku zatrucia – państwowy inspektor sanitarny.

§ 130. Procedury postępowania w przypadku zagrożenia

1. W przypadku uzyskania informacji, że uczeń który, nie ukończył 18 lat, używa alkoholu lub innych środków w celu wprowadzenia się w stan odurzenia, uprawia nierząd, bądź przejawia inne zachowania świadczące o demoralizacji, nauczyciel powinien podjąć następujące kroki:

1) Przekazać uzyskaną informację wychowawcy klasy;

2) Wychowawca informuje o fakcie pedagoga i dyrektora szkoły;

3) Wychowawca wzywa do szkoły rodziców/prawnych opiekunów ucznia i przekazuje im uzyskaną informację. Przeprowadza rozmowę z rodzicami oraz z uczniem, w ich obecności. W przypadku potwierdzenia informacji, zobowiązuje ucznia do zaniechania negatywnego postępowania, rodziców zaś bezwzględnie do szczególnego nadzoru nad dzieckiem. W toku interwencji profilaktycznej może zaproponować rodzicom skierowanie dziecka do specjalistycznej placówki i udział dziecka w programie terapeutycznym.

4) Jeżeli rodzice odmawiają współpracy lub nie stawiają się do szkoły, a nadal z wiarygodnych źródeł napływają informacje o przejawach demoralizacji ich dziecka, dyrektor szkoły pisemnie powiadamia o zaistniałej sytuacji sąd rodzinny lub policję (specjalistę ds. nieletnich).

5) W przypadku, gdy szkoła wykorzystwała wszystkie dostępne jej środki oddziaływań wychowawczych (rozmowa z rodzicami, ostrzeżenie ucznia, spotkania z pedagogiem itp.), a ich zastosowanie nie przynosi oczekiwanych rezultatów, dyrektor szkoły powiadamia sąd rodzinny lub policję. Dalszy tok postępowania leży w kompetencji tych instytucji.

6) W przypadku uzyskania informacji o popełnieniu przez ucznia, który ukończył 17 lat, przestępstwa ściganego z urzędu lub jego udziału w działalności grup przestępczych, zgodnie z art. 304 § 2 kodeksu postępowania karnego, dyrektor szkoły jako przedstawiciel instytucji jest obowiązany niezwłocznie zawiadomić o tym prokuratora lub policję.

2. W przypadku, gdy nauczyciel podejrzewa, że na terenie szkoły znajduje się uczeń będący pod wpływem alkoholu lub narkotyków powinien podjąć następujące kroki:

1) powiadamia o swoich przypuszczeniach wychowawcę klasy;

2) odizolowuje ucznia od reszty klasy, ale ze względów bezpieczeństwa nie pozostawia go samego; stwarza warunki, w których nie będzie zagrożone jego życie ani zdrowie;

3) wzywa lekarza w celu stwierdzenia stanu trzeźwości lub odurzenia, ewentualnie udzielenia pomocy medycznej;

4) zawiadamia o tym fakcie dyrektora szkoły oraz rodziców/prawnych opiekunów, których zobowiązuje do niezwłocznego odebrania ucznia ze szkoły. Gdy rodzice/prawni opiekunowie odmówią odebrania dziecka, o pozostaniu ucznia w szkole, czy przewiezieniu do placówki służby zdrowia, albo przekazaniu go do dyspozycji funkcjonariuszom policji - decyduje lekarz, po ustaleniu aktualnego stanu zdrowia ucznia i w porozumieniu z dyrektorem szkoły;

5) dyrektor szkoły zawiadamia najbliższą jednostkę policji, gdy rodzice ucznia będącego pod wpływem alkoholu - odmawiają przyścia do szkoły, a jest on agresywny, bądź swoim zachowaniem daje powód do zgorznięcia albo zagraża życiu lub zdrowiu innych osób. W przypadku stwierdzenia stanu nietrzeźwości, policja ma możliwość przewiezienia ucznia do izby wytrzeźwień, albo do policyjnych pomieszczeń dla osób zatrzymanych - na czas niezbędny do wytrzeźwienia (maksymalnie do 24 godzin). O fakcie umieszczenia zawiadamia się rodziców/prawnych opiekunów oraz sąd rodzinny, jeśli uczeń nie ukończył 18 lat;

6) jeżeli powtarzają się przypadki, w których uczeń (przed ukończeniem 18 lat znajduje się pod wpływem alkoholu lub narkotyków na terenie szkoły, to dyrektor szkoły ma obowiązek powiadomienia o tym policji (specjalisty ds. nieletnich) lub sądu rodzinnego.

3. W przypadku, gdy nauczyciel znajduje na terenie szkoły substancję przypominającą wyglądem narkotyk powinien podjąć następujące kroki:

1) Nauczyciel zachowując środki ostrożności zabezpiecza substancję przed dostępem do niej osób niepowołanych oraz ewentualnym jej zniszczeniem do czasu przyjazdu policji, próbuje (o ile to jest możliwe w zakresie działań pedagogicznych) ustalić, do kogo znaleziona substancja należy.

2) Powiadamia o zaistniałym zdarzeniu dyrektora szkoły wzywa policję.

3) Po przyjeździe policji niezwłocznie przekazuje zabezpieczoną substancję i przekazuje informacje dotyczące szczegółów zdarzenia.

4. W przypadku, gdy nauczyciel podejrzewa, że uczeń posiada przy sobie substancję przypominającą narkotyk, powinien podjąć następujące kroki:

1) nauczyciel w obecności innej osoby (wychowawca, pedagog, dyrektor, itp.) ma prawo żądać, aby uczeń przekazał mu tę substancję, pokazał zawartość torby szkolnej oraz kieszeni (we własnej odzieży), ew. innych przedmiotów budzących podejrzenie co do ich związku z poszukiwaną substancją. Nauczyciel nie ma prawa samodzielnie wykonać czynności przeszukania odzieży ani teczki ucznia - jest to czynność zastrzeżona wyłącznie dla policji.

2) o swoich spostrzeżeniach powiadamia dyrektora szkoły oraz rodziców/prawnych opiekunów ucznia i wzywa ich do natychmiastowego stawiennictwa.

3) w przypadku, gdy uczeń, mimo wezwania, odmawia przekazania nauczycielowi substancji i pokazania zawartości teczki, dyrektor szkoły wzywa policję, która przeszukuje odzież i przedmioty należące do ucznia oraz zabezpiecza znalezioną substancję i zabiera ją do ekspertyzy;

4) jeżeli uczeń wyda substancję dobrowolnie, nauczyciel, po odpowiednim zabezpieczeniu, zobowiązany jest bezzwłocznie przekazać ją do jednostki policji. Wcześniej próbuje ustalić, w jaki sposób i od kogo, uczeń nabył substancję. Całe zdarzenie nauczyciel dokumentuje, sporządzając możliwie dokładną notatkę z ustaleń wraz ze swoimi spostrzeżeniami.

5. W Szkole Podstawowej im. Emilii Sczanieckiej w Szczańcu obowiązują procedury szkolne opisujące zachowania i metody postępowania pracowników pedagogicznych i niepedagogicznych oraz szkoły jako instytucji w sytuacjach innych niż wymienione w § 130, każdy pracownik jest zobowiązany je znać i przestrzegać.

§ 131. Podstawowe zasady przestrzegania bezpieczeństwa uczniów

1. Dyrektor szkoły, nauczyciele i pracownicy szkoły są odpowiedzialni za bezpieczeństwo i zdrowie uczniów w czasie ich pobytu w szkole oraz zajęć poza szkołą, organizowanych przez nią.

2. Sprawowanie opieki nad uczniami przebywającymi w szkole oraz podczas zajęć obowiązkowych i nadobowiązkowych realizowane jest poprzez:

1) systematyczne kontrolowanie obecności uczniów na każdej lekcji i zajęciach dodatkowych, reagowanie na spóźnienia, ucieczki z lekcji;

2) systematyczne sprawdzanie obecności uczniów zobowiązanych do przebywania w świetlicy i egzekwowanie przestrzegania regulaminu świetlicy;

- 3) uświadomienie uczniom zagrożenia i podawanie sposobów przeciwdziałania im,
- 4) sprawdzanie warunków bezpieczeństwa w miejscach, gdzie prowadzone są zajęcia (dostrzeżone zagrożenie usunąć lub zgłosić dyrektorowi szkoły);
- 5) reagowanie na wszelkie dostrzeżone sytuacje lub zachowania uczniów stanowiące zagrożenie bezpieczeństwa uczniów;
- 6) zwracanie uwagi na osoby postronne przebywające na terenie szkoły;
- 7) niezwłocznie zawiadamianie dyrektora szkoły o wszelkich dostrzeżonych zdarzeniach, noszących znamiona przestępstwa lub stanowiących zagrożenie dla zdrowia lub życia uczniów

3. W razie wypadku należy udzielić pierwszej pomocy, zawiadomić rodziców/ prawnych opiekunów, w razie potrzeby wezwać pogotowie ratunkowe. Każdy wypadek należy odnotować w „Rejestrze wypadków”, znajdującym się w sekretariacie szkoły oraz sporządzić z niego notatkę służbową.

4. Jeżeli stan zagrożenia powstanie lub ujawni się w czasie zajęć - niezwłocznie się je przerywa i wyprowadza się z zagrożonych miejsc osoby powierzone opiece szkoły.

5. Pomieszczenia szkoły, w szczególności pokój nauczycielski, pokój nauczycieli wychowania fizycznego oraz kuchnię, wyposaża się w apteczki zaopatrzone w środki niezbędne do udzielania pierwszej pomocy i instrukcję o zasadach udzielania tej pomocy.

6. Nauczyciele, w szczególności prowadzący zajęcia wychowania fizycznego, podlegają przeszkoleniu w zakresie udzielania pierwszej pomocy.

7. Udział uczniów w pracach na rzecz szkoły i środowiska może mieć miejsce po zaopatrzeniu ich w odpowiednie do wykonywanych prac urządzenia, sprzęt i środki ochrony indywidualnej oraz po zapewnieniu właściwego nadzoru i bezpiecznych warunków pracy.

§ 132. Podstawowe zasady bezpieczeństwa na wycieczkach

1. Przy organizacji zajęć, imprez i wycieczek poza terenem szkoły liczbę opiekunów oraz sposób zorganizowania opieki ustala się, uwzględniając wiek, stopień rozwoju psychofizycznego, stan zdrowia i ewentualną niepełnosprawność osób powierzonych opiece szkoły, a także specyfikę zajęć, imprez i wycieczek oraz warunki, w jakich będą się one odbywać.

2. Kryteria, o których mowa w ust. 1, uwzględnia się również przy ustalaniu programu zajęć, imprez i wycieczek.

- 1) Opiekun wycieczki sprawdza stan liczbowy jej uczestników przed wyruszeniem z każdego miejsca pobytu, w czasie zwiedzania, przejazdu oraz po przybyciu do punktu docelowego;
- 2) Niedopuszczalne jest realizowanie wycieczek podczas burzy, śnieżyicy i gołoledzi;
- 3) Jeżeli specyfika wycieczki tego wymaga, jej uczestników zaznajamia się z zasadami bezpiecznego przebywania nad wodą;
- 4) Osoby pozostające pod opieką szkoły mogą pływać oraz kąpać się tylko w obrębie kąpielisk i pływalni w rozumieniu przepisów określających warunki bezpieczeństwa osób przebywających w górach, pływających, kąpiących się i uprawiających sporty wodne;
- 5) Nauka pływania może odbywać się tylko w miejscach specjalnie do tego celu wyznaczonych i przystosowanych;
- 6) Uczącym się pływać i kąpiącym się zapewnia się stały nadzór ratownika lub ratowników i ustawiczny nadzór opiekuna lub opiekunów ze strony szkoły lub placówki;
- 7) Kajak i łódzie, z których korzystają uczestnicy wycieczek, wyposaża się w sprzęt ratunkowy;
- 8) Ze sprzętu pływającego korzystają jedynie osoby przeszkolone w zakresie jego obsługi oraz posługiwania się wyposażeniem ratunkowym;
- 9) Niedopuszczalne jest używanie łodzi i kajaków podczas silnych wiatrów;

- 10) Niedopuszczalne jest urządzenie ślizgawek i lodowisk na rzekach, stawach, jeziorach i innych zbiornikach wodnych;
- 11) Przed przystąpieniem do strzelania z broni sportowej uczniów zaznajamia się z zasadami korzystania ze strzelnicy i bezpiecznego obchodzenia się z bronią;
- 12) Niedopuszczalne jest wydawanie osobom pozostającym pod opieką szkoły lub placówki sprzętu, którego użycie może stwarzać zagrożenie dla zdrowia lub życia, w tym dysku, kuli, młota, oszczepu, łuku, szpady, sportowej broni strzeleckiej - jeżeli szkoła nie ma możliwości zapewnienia warunków bezpiecznego korzystania z tego sprzętu.

3. Osobą odpowiedzialną za bezpieczeństwo uczniów może być tylko nauczyciel szkoły, a w wyjątkowych wypadkach osoba dorosła przeszkolona i znająca odpowiednie przepisy (kwalifikacje potwierdzone dokumentem).

4. Opieka nad grupami uczniowskimi powinna być zorganizowana według odrębnych przepisów:

- 1) jeden opiekun na 15 uczniów, jeżeli grupa wyjeżdża poza miasto i korzysta z publicznych środków lokomocji,
- 2) jeden opiekun na 10 uczniów, jeżeli jest to impreza turystyki kwalifikowanej,
- 3) grupa rowerowa wraz z opiekunem nie może przekroczyć 15 osób.

5. Na udział w wycieczce oraz w imprezie turystycznej kierownik musi uzyskać zgodę rodziców lub opiekunów prawnych uczniów na piśmie.

6. Wszystkie wycieczki i imprezy pozaszkolne wymagają wypełnienia karty wycieczki przez opiekuna i zatwierdzenia karty przez dyrektora szkoły.

7. Kierownikiem wycieczki powinien być nauczyciel lub w uzgodnieniu z dyrektorem szkoły inna pełnoletnia osoba będąca instruktorem harcerskim albo posiadająca uprawnienia przewodnika turystycznego, przodownika lub instruktora turystyki kwalifikowanej, organizatora turystyki, instruktora krajoznawstwa lub zaświadczenie o ukończeniu kursu kierowników wycieczek szkolnych.

8. Kierownikiem obozu wędrownego powinien być nauczyciel posiadający zaświadczenie o ukończeniu kursu dla kierowników obozów. Opiekunem grupy zaś może być każda osoba pełnoletnia (po uzgodnieniu z dyrektorem szkoły).

9. Organizator zajęć z klasą (grupą) poza szkołą wpisuje wyjście do zeszytu wyjść.

§ 133. Procedury postępowania w przypadku zagrożenia wprowadza dyrektor szkoły zarządzeniem i zapoznaje z nimi wszystkich pracowników szkoły oraz rodziców uczniów.

DZIAŁ IX

Ceremoniał szkolny

§ 134. 1. Do najważniejszych symboli szkolnych zaliczamy:

- 1) godło szkoły - logo jest znakiem rozpoznawczym szkoły. Należy je eksponować podczas uroczystości, na dyplomach, oficjalnych pismach urzędowych szkoły, znaczkach, identyfikatorach;
- 2) sztandar szkoły, przechowywany w zamkniętej gablocie przy sekretariacie szkoły.

2. Udział sztandaru w uroczystościach szkolnych:

- 1) uroczyste rozpoczęcie roku szkolnego;
- 2) ceremonia ślubowania klas pierwszych;
- 3) Święto Patrona szkoły i inne uroczystości związane z patronem;
- 4) Dzień Edukacji Narodowej (14 października);
- 5) uroczystości nawiązujące do rocznic ważnych wydarzeń historycznych: Święto Odzyskania Niepodległości (11 listopada), Święto Flagi (2 maja), Święto Konstytucji 3 Maja (3 maja);
- 6) ceremonia przekazania i zaprzysiężenia nowego pocztu sztandarowego;
- 7) uroczyste zakończenie roku szkolnego;
- 8) uroczyste okolicznościowe akademie szkolne;
- 9) powitanie szczególnych gości odwiedzających szkołę: prezydenta, premiera, marszałka sejmu, ministra oświaty, wojewody, biskupa lub marszałka sejmiku wojewódzkiego.

3. W przypadku, gdy poczet sztandarowy uczestniczy w uroczystościach pogrzebowych lub ogłoszono żałobę narodową, sztandar powinien być ozdobiony czarnym kirem. Wstążkę kiru przywiesza się w miejscu jego zamocowania na drzewcu od lewej górnej strony do prawej.

4. Skład osobowy pocztu sztandarowego tworzą: 1 Chorąży (sztandarowy) i 2 asystujących. Powołuje się również „rezerwowy” skład Pocztu Sztandarowego (1 Chorąży i 2 asystujących), jako nominalnie równoważny rangą.

5. Pełnienie funkcji chorążego i osób asystujących jest jedną z najbardziej zaszczytnych funkcji w karierze uczniowskiej.

6. Poczet sztandarowy powinien być wytypowany spośród uczniów klas najstarszych wyróżniających się w nauce, o nienagannej postawie i wzorowym zachowaniu. W szczególnie uzasadnionych przypadkach dopuszcza się możliwość typowania do pocztu sztandarowego uczniów z bardzo dobrą oceną zachowania, a także uczniów klas młodszych, którzy spełniają powyższe kryteria.

7. Kandydatury do składu pocztu sztandarowego są przedstawione przez wychowawców klas oraz samorząd uczniowski do opiekuna pocztu sztandarowego w terminie do 15 maja danego roku szkolnego.

8. Skład Pocztu Sztandarowego zatwierdza Rada Pedagogiczna na posiedzeniu w terminie do 31 maja danego roku.

9. Kadencja pocztu sztandarowego trwa do odwołania lub do ukończenia nauki uczniów wybranych do pocztu sztandarowego.

10. O wyborze uczniów do pocztu sztandarowego powiadamia się rodziców/opiekunów prawnych w formie pisemnej.

11. Za niewłaściwe realizowanie obowiązków pocztowego, a w szczególności braku należytego szacunku dla sztandaru i nieprzestrzegania ceremoniału, a także innych uchybień

statutu szkolnego (na wniosek opiekuna sztandaru lub innego uprawnionego organu szkoły) decyzją Rady Pedagogicznej uczniowie mogą być odwołani ze składu pocztu sztandarowego. W takiej sytuacji dokonuje się wyboru uzupełniającego.

12. Ubiór pocztu sztandarowego powinien być odświętny:

- Chorąży – czarne lub granatowe spodnie i biała koszula
- asystujący – białe bluzki i czarne lub granatowe spódnice.

13. Insignia pocztu sztandarowego:

- biało-czerwone szarfy przewieszane przez prawe ramię, zwrócone kolorem białym w stronę kołnierza, spięte na lewym biodrze
- białe rękawiczki.

14. Insignia pocztu sztandarowego przechowywane są w sekretariacie szkoły.

15. Poczet sztandarowy wchodzi na miejsce uroczystości w ustawieniu obok siebie, przy czym chorąży idzie w środku. Jeśli droga przemarszu jest wąska dopuszcza się przemarsz „gęsiego”, przy czym osoba trzymająca sztandar idzie w środku. Poczet zajmuje miejsce po lewej lub prawej stronie sali, ustawia się przodem do zgromadzonych i podnosi sztandar do pionu.

16. Podczas dłuższych przemarszów dopuszcza się możliwość trzymania sztandaru na ramieniu. Jednak przy wchodzeniu na salę lub plac uroczystości zawsze należy pochylić go do przodu.

17. W czasie uroczystości kościelnych sztandar jest wprowadzany i wyprowadzany bez podawania komend. W czasie wprowadzania sztandaru wszyscy wstają. Poczet przechodzi przez kościół, trzymając sztandar pod kątem 45° do przodu i staje po lewej lub prawej stronie bokiem do ołtarza i do zgromadzonych ludzi, podnosząc sztandar do pionu. W trakcie Mszy Świętej lub innej uroczystości członkowie pocztu nie klękają, nie przekazują znaku pokoju i nie wykonują żadnych innych gestów.

18. Pochylenie sztandaru pod kątem 45° do przodu w pozycji „Bacność” następuje w sytuacjach:

- podczas każdego podniesienia Hostii: w czasie Przemienienia, przed Komunią Św. oraz w trakcie trzykrotnego podniesienia Monstrancji przy Wystawieniu Najświętszego Sakramentu;
- podczas opuszczania trumny do grobu;
- podczas ogłoszenia minuty ciszy dla uczczenia czyjejś pamięci;
- podczas składania wieńców, kwiatów i zniczy przez wyznaczone delegacje;
- na każde polecenie opuszczenia sztandaru wydane przez księdza lub inną przemawiającą osobę.

19. Chwyty sztandaru:

- **Postawa „zasadnicza”** – sztandar postawiony na trzewiku drzewca przy prawej nodze na wysokości czubka buta. Drzewce podtrzymywane prawą ręką powyżej pasa, łokieć prawej ręki lekko przyciśnięty do ciała. Lewa ręka w postawie zasadniczej.
- **Postawa „spocznij”** – sztandar trzymany przy prawej nodze, jak w postawie „zasadniczej”. Chorąży i asysta pozostają w postawie „spocznij” – ciężar ciała przenoszą na prawą nogę przy jednoczesnym wysunięciu lewej o pół stopy do przodu z jednoczesnym skrętem o 45° stopni w lewą stronę.

- **Postawa „na ramię”** – chorąży przesuwa prawą rękę po drzewcu na wysokość prawego barku, przy jednoczesnym położeniu lewej ręki na drzewcu na wysokości pasa. Energicznym ruchem przenosi drzewce sztandaru na prawe ramię i trzyma pod kątem 45° w stosunku do ramienia. Prawa ręka wyciągnięta wzdłuż drzewca. Płachta sztandaru musi być oddalona od barku przynajmniej na szerokość dłoni.
- **Postawa „prezentuj”** – z postawy „zasadniczej” chorąży podnosi sztandar prawą ręką pionowo do góry wzdłuż prawego ramienia (dłoń prawej ręki na wysokości barku), lewą rękę kładzie na drzewcu poniżej końca zaczepu płachty i jednocześnie opuszcza prawą rękę na całej jej długości, obejmując dolną część drzewca. Asysta w postawie „zasadniczej”.
- **„Salutowanie” sztandarem w miejscu** – wykonuje się z postawy „prezentuj”. Chorąży robi zwrot w prawo skos z równoczesnym wysunięciem lewej nogi w przód na odległość jednej stopy i pochyla sztandar do przodu pod kątem 45°. Po czasie „salutowania” przenosi sztandar do postawy „prezentuj”.
- **„Salutowanie” sztandarem w marszu** – z położenia „na ramię” w taki sam sposób jak przy „salutowaniu” w miejscu. Poczet maszeruje krokiem defiladowym.

20. Poczet sztandarowy opuszcza miejsce uroczystości przed częścią artystyczną.

21. Ceremoniał uroczystości szkolnych z udziałem sztandaru:

1) Wprowadzenie sztandaru:

Lp.	Komendy	Opis zachowania się uczestników	Poczet sztandarowy	Sztandar
1.	proszę o powstanie	uczestnicy powstają przed wprowadzeniem sztandaru	przygotowanie do wejścia	postawa „na ramię”
2.	„bacznosc” - poczet sztandarowy sztandar szkoły wprowadzić	postawa zasadnicza	- wprowadzenie sztandaru - zatrzymanie na ustalonym miejscu - marsz krokiem defiladowym	- w postawie „na ramię” w marszu - salutowanie w marszu - postawa „prezentuj”
3.	„do hymnu państwowego” („do hymnu szkoły”)	jak wyżej	postawa „zasadnicza”	- postawa „salutowanie” w miejscu
4.	„po hymnie”	postawa spoczni	spoczni	- postawa „prezentuj” - postawa „spoczni”
5.	proszę usiąść	uczestnicy siadają	spoczni	- postawa „spoczni”

Uwaga: Poczet podlega dalszym komendom przewidzianym ceremoniałem uroczystości.

2) Wyprowadzenie sztandaru:

Lp.	Komendy	Opis zachowania się uczestników po komendzie	Poczet sztandarowy	Sztandar
1.	proszę o powstanie	uczestnicy powstają przed wyprowadzeniem sztandaru	„spocznij”	postawa „spocznij”
2.	„bacność” poczet sztandarowy sztandar szkoły wyprowadzić	uczestnicy w postawie „zasadniczej”	- postawa zasadnicza - wyprowadzenie sztandaru	- postawa „zasadnicza” - postawa „na ramię” w marszu - salutowanie w marszu
3.	„spocznij”	uczestnicy siadają		

Uwaga: Chorąży i asysta opiekują się sztandarem aż do momentu umieszczenia go w gablocie. Insygnia przekazane są do gabinetu dyrektora szkoły.

3) Ceremoniał ślubowania i pasowania klas pierwszych.

Wprowadzenie i wyprowadzenie sztandaru zgodnie z wcześniejszym opisem.

Lp.	Komendy	Opis zachowania się uczestników po komendzie	Poczet sztandarowy	Sztandar
1.	wytypowani uczniowie klas pierwszych do ślubowania – występ!	uczestnicy stoją, wytypowani uczniowie klas pierwszych ustawieni w dwóch rzędach podchodzą w stronę pocztu sztandarowego, po zatrzymaniu zwracają się przodem do siebie	- postawa „spocznij”	- postawa „spocznij”
2.	„bacność” poczet sztandarowy do ceremonii ślubowania występ	postawa zasadnicza	- poczet sztandarowy wykonuje krok do przodu - sztandarowy pochyla sztandar	- postawa „prezentuj” - postawa „salutowanie w miejscu”
3.	„do ślubowania”	uczestnicy w postawie zasadniczej, ślubujący podnoszą prawą rękę na wysokości oczu skierowaną w stronę sztandaru (dwa złączone palce	- postawa zasadnicza	- postawa „salutowanie w miejscu”

		skierowane do przodu)		
4.	„po ślubowaniu”	uczestnicy „spocznij”, ślubujący opuszczają rękę, zwracają się tyłem do pocztu sztandarowego i odchodzą w wyznaczone miejsce	- postawa „spocznij”	- postawa „prezentuj” - postawa „zasadnicza” - postawa „spocznij”

Tekst ślubowania:

My, uczniowie Szkoły Podstawowej im. Emilii Szczanieckiej w Szcząńcu uroczystie przyrzekamy na sztandar - symbol tradycji i chwały naszej szkoły, że uczynimy wszystko, aby być godnym miana ucznia tej szkoły - uroczystie ślubujemy!

Być dobrym Polakiem!

- Ślubujemy!

Dbać o dobre imię swojej klasy i szkoły!

- Ślubujemy!

Uczyć się w szkole, jak kochać Ojczyznę i jak dla niej pracować!

- Ślubujemy!

Będę starać się być dobrym kolegą, swym zachowaniem i nauką sprawiać radość rodzicom i nauczycielom.

- Ślubujemy!

Pasowanie na ucznia następuje tuż po ślubowaniu złożonym przez pierwszoklasistów. Dyrektor szkoły na lewe ramię każdego pierwszoklasisty kładzie duży ołówek i mówi:

„Pasuję Cię na ucznia Szkoły Podstawowej im. Emilii Szczanieckiej w Szcząńcu.”

4) Ceremoniał przekazania sztandaru odbywa się w czasie obchodów Dnia Patrona lub na uroczystości zakończenia roku. Wprowadzenie i wyprowadzenie sztandaru zgodnie z wcześniejszym opisem

Lp.	Komendy	Opis zachowania się uczestników po komendzie	Poczet sztandarowy	Sztandar
1.	proszę wstać	uczestnicy wstają	- postawa „spocznij”	- postawa „spocznij”
2.	„bacność poczet sztandarowy oraz nowy skład pocztu do przekazania sztandaru - „występ”	uczestnicy postawa „zasadnicza”, nowy skład pocztu występuje i ustawia się: chorąży z przodu sztandaru, asysta po obu jego stronach	- postawa „zasadnicza”	- postawa „zasadnicza”
3.	„do ślubowania”	uczestnicy postawa zasadnicza	- chorąży pochyla sztandar do ślubowania	- postawa „salutuj”

		- pani dyrektor czyta tekst ślubowania	- nowy skład pocztu powtarza: „Ślubujemy”	
4.	„po ślubowaniu”	postawa spoczni	- po ślubowaniu chorąży i asysta po kolei przyklęka na prawe kolano i całuje róg płachty sztandaru - nowa asysta ustawia się z chorążym przodem do pocztu sztandarowego	- postawa „spoczni”
5.	„bacność” „sztandar szkoły przekazać” „spoczni”	uczestnicy postawa zasadnicza	- chorąży podaje sztandar jednej z asysty; - przekazuje szarfę, potem rękawiczki nowemu chorążemu - następnie odbiera sztandar - dotychczasowa asysta przekazuje szarfy i rękawiczki nowej asyście - chorąży przekazuje sztandar nowemu chorążemu mówiąc: „Przekazujemy Wam sztandar szkoły-symbol patriotyzmu i tradycji, noście go z dumą i honorem”	- postawa „spoczni”
6.	podziękowania dla dotychczasowego pocztu	-postawa spoczni	- dotychczasowy poczet stoi na środku sali	- postawa „spoczni”
7.	„ustępujący poczet sztandarowy odmaszerować”	uczestnicy nagradzają brawami ustępujący poczet, który przechodzi na wyznaczone miejsce	- postawa „zasadnicza” - postawa „spoczni”	- postawa „prezentuj” - postawa „spoczni”

Tekst ślubowania:

Przyjmując sztandar Zespołu Szkół im. Emilii Szczanieckiej w Szcząncu przyrzekamy uroczysto:

- **nosić go dumnie i wysoko**
- Ślubujemy!
- **przestrzegać wpajanych w szkole zasad i ideałów**
- Ślubujemy!
- **szanować dobre imię naszej szkoły i kultywować jej tradycje**
- Ślubujemy!
- **godnie reprezentować szkołę**
- Ślubujemy!

5) Ceremoniał powitania szczególnych gości

Lp.	Komendy	Poczet sztandarowy	Opis chwytu
1.	Poczet – „bacność”	Postawa zasadnicza. Chorąży wykonuje chwyt – do prezentowania sztandaru w miejscu.	Postawa – prezentuj.
2.	Na prawo/lewo – Patrz!	Prezentuje sztandar, gdy gość honorowy znajdzie się w odległości około 5 kroków przed sztandarem (albo jeżeli przejdzie przez próg szkoły), po przebrzmieniu komendy.	Salutowanie sztandarem w miejscu.
3.	Poczet – Spocznij!	Przyjmuje postawę po przejściu gościa honorowego 5 kroków za sztandar.	Postawa spocznij.

22. Zasady postępowania przy wymianie chorążego i asysty w czasie długotrwałych uroczystości podyktowane względami zdrowotnymi:

- 1) nowa zmiana ustawia się o krok przed zmianą pełniącą służbę;
- 2) zmieniający sztandarowy cicho podaje zapowiedź komendy – „Poczty sztandarowe”- (poczty stają w postawie bacność);
- 3) chorąży podaje sztandar jednej z asysty;
- 4) przekazuje szarfę, potem rękawiczki nowemu chorążemu, następnie odbiera sztandar;
- 5) dotychczasowa asysta przekazuje szarfę i rękawiczki nowej asyście;
- 6) zmieniający sztandarowy kładzie rękę na drzewcu sztandaru tuż poniżej ręki sztandarowego pełniącego służbę i przejmuje sztandar;
- 7) na komendę „w tył zwrot” nowy poczet ustawia się frontem i pełni służbę;
- 8) ustępujący sztandarowy podaje cichą komendę („w lewo lub w prawo zwrot”, na wprost marsz”) i opuszcza miejsce służby.

23. Sztandar szkoły może brać udział w uroczystościach rocznicowych organizowanych przez administrację samorządową i państwową oraz w uroczystościach religijnych, a także na zaproszenie innych szkół i instytucji.

24. Ceremoniał podnoszenia i opuszczania flagi państwowej:

Lp	Komendy	Poczet flagowy
1.	Bacność! Poczet flagowy do podniesienia flagi państwowej marsz!	- poczet flagowy krokiem defiladowym maszeruje w kierunku masztu flagowego i zatrzymuje się zwrócony frontem po komendzie – „poczet stój” - flagowy kładzie flagę na ręce asysty z lewej strony i następnie zaczepia flagę na maszt - asysta trzyma wolny koniec flagi aż do momentu rozpoczęcia hymnu państwowego (mogą grać werble).
2.	Flagę państwową podnieść!	- na pierwsze dźwięki hymnu państwowego flagowy podnosi flagę - czas podnoszenia powinien być zsynchronizowany z trwaniem hymnu (jedna zwrotka) - asysta stoi obok w postawie zasadniczej

3.	Spocznij!	- po podniesieniu flagi poczet flagowy wykonuje w tył zwrot i stoi przy maszcie przez cały czas trwania części oficjalnej uroczystości
4.	Bacność! Poczet flagowy flagę państwową opuścić!	- poczet flagowy wykonuje w tył zwrot i ustawia się frontem do masztu - flagowy opuszcza flagę
5.	Spocznij!	- po opuszczeniu flagowy zdejmuje flagę - asysta składa flagę i układa na ręce flagowego - poczet flagowy wykonuje w tył zwrot i po komendzie „na wprost marsz” odmaszerowuje w wyznaczone miejsce

- 1) Flagę państwową opuszcza się i zdejmuje w tym samym dniu, w którym została podniesiona po zakończonej uroczystości;
- 2) Przy uroczystościach, które są ważnym wydarzeniem w życiu szkoły czynność tę należy wykonać dopiero po opuszczeniu terenu przez zaproszonych gości, jednak nie później, niż na koniec dnia (przed zachodem słońca);
- 3) Całością spraw organizacyjnych pocztu zajmuje się opiekun pocztu wyznaczony przez dyrektora spośród nauczycieli szkoły;
- 4) Wszelkie zmiany w treści ceremoniału opracowuje zespół powołany przez dyrektora szkoły i przedstawia do zaopiniowania Radzie Pedagogicznej.

DZIAŁ X

Postanowienia końcowe

§ 135. 1.Szkoła używa pieczęci urzędowej zgodnie z odrębnymi przepisami.

2. Regulaminy określające działalność organów szkoły, jak też wynikające z celów i zadań, nie mogą być sprzeczne z zapisami niniejszego statutu, jak również z przepisami wykonawczymi do ustawy o systemie oświaty.

3. Szkoła prowadzi i przechowuje dokumentację zgodnie z odrębnymi przepisami.

4. Zasady prowadzenia przez szkołę gospodarki finansowej i materiałowej określają odrębne przepisy.

§ 136. 1. Zmiany w statucie dokonywane mogą być z inicjatywy:

- 1) dyrektora szkoły jako przewodniczącego Rady Pedagogicznej;
- 2) organu sprawującego nadzór pedagogiczny;
- 3) Rady Rodziców;
- 4) organu prowadzącego szkołę;
- 5) oraz co najmniej 1/3 członków Rady Pedagogicznej.

2. Rada Pedagogiczna uchwała zmiany i nowelizacje do statutu szkoły.

§ 137. Dyrektor szkoły ma prawo do podejmowania doraźnych decyzji w sprawach nie ujętych w statucie.

DZIAŁ XI

Przepisy przejściowe

§ 138. Dla uczniów, posiadających orzeczenie o potrzebie nauczania indywidualnego wydane przed 1 września 2017 roku, w przypadku, gdy w orzeczeniu wskazano możliwość prowadzenia zajęć indywidualnego nauczania w odrębnym pomieszczeniu w szkole, dyrektor realizuje

to zalecenie pod warunkiem spełnienia łącznie dwóch warunków:

- 1) w orzeczeniu wskazano taką możliwość oraz
- 2) szkoła dysponuje pomieszczeniami na prowadzenie indywidualnych zajęć.

§ 139. Sprawy uczniów oddziałów gimnazjalnych reguluje Statut Gimnazjum Nr 1 włączonego do Szkoły Podstawowej im. Emilii Sczanieckiej w Szczańcu.